

公立大学法人 横浜市立大学
データ集

web公開用



令和5年8月

目次

法人基本データ

| | | |
|---|-----------------------|----|
| 1 | 沿革 | 1 |
| 2 | 組織 | |
| | 組織図 | 3 |
| | キャンパス・附属2病院所在地 | 4 |
| 3 | 役員等 | 5 |
| 4 | 学生数 | 6 |
| | 【学部】在籍者数 | 8 |
| | 【学部】最低在学年限を超過している学生数 | 9 |
| | 【院】在籍者数 | 10 |
| | 【院】社会人在学生数 | 12 |
| | 【院】最低在学年限を超過している学生数 | 13 |
| | 【学部・院】休学・退学・留年者数 | 14 |
| 5 | 留学生数 | 15 |
| 6 | 雇用形態別教職員数 | 17 |
| | 特任教員・博士研究員数 | 17 |
| 7 | 入試実績 | |
| | 【学部】志願者・受験者・合格者・入学者数等 | 18 |
| | 【院】志願者・受験者・合格者・入学者数等 | 19 |

大学の教育・研究・国際化・地域貢献

| | | |
|----|--|----|
| 8 | FD関連講演会等実績 | 20 |
| 9 | オープンキャンパス開催日数・参加者数 | 22 |
| 10 | 進学ガイダンス等開催回数・来場者数 | 23 |
| 11 | 学術情報センター蔵書数・利用状況（学内・学外） | 24 |
| 12 | 市民利用制度登録者数（学術情報センター・医学情報センター） | 25 |
| 13 | 高大連携の実施状況 | 26 |
| 14 | 国内の他大学との単位互換数 | 27 |
| 15 | 英語による授業数・受講学生数 | 28 |
| 16 | 海外派遣プログラム参加者数 | 31 |
| 17 | 海外フィールドワーク支援プログラム | 32 |
| 18 | 海外の協定締結大学等 受入・派遣学生数 | 33 |
| 19 | 海外大学で受講した授業の単位認定数 | 35 |
| 20 | 市大が主催・共催した国際学会、シンポジウムの開催数 | 36 |
| 21 | 医師・看護師・保健師国家試験実績 | 37 |
| 22 | 奨学金受給者数 | 38 |
| 23 | キャンパス相談（学生相談）件数 | 39 |
| 24 | Teaching Assistant (TA)・Student Assistant(SA)の人数 | 40 |
| 25 | 特別講座（寄附講座・支援講座・連携講座） | 41 |

| | | |
|----|----------------------|----|
| 26 | インターンシップの実施状況 | 42 |
| 27 | 就職決定者数 | |
| | 【学部】 | 43 |
| | 【院】 | 44 |
| 28 | 大学院進学者数（医学部除く） | 46 |
| 29 | 就職相談の実施状況 | 47 |
| 30 | 卒業生の就職状況の管理状況 | 47 |
| 31 | 就職支援講座実績 | 48 |
| 32 | 医学科卒業生の進路状況 | 50 |
| 33 | 看護学科卒業生の進路状況 | 51 |
| 34 | 外部資金の獲得状況・申請状況 | 52 |
| 35 | 発明件数 | 53 |
| 36 | 内部研究費 | 53 |
| 37 | 地域貢献センター・市民医療講座等開催実績 | 54 |

附属2病院

| | | |
|----|--------------------------|----|
| 38 | カルテ開示の申請件数・開示件数 | 55 |
| 39 | インシデント報告数 | 55 |
| 40 | リスクマネジャーの配置部門数・配置人数 | 55 |
| 41 | 医療安全研修の実施数 | 55 |
| 42 | 院内感染対策委員会の開催回数 | 55 |
| 43 | 1日平均患者数・診療単価 | 56 |
| 44 | 病床利用率 | 56 |
| 45 | 平均在院日数 | 56 |
| 46 | 人件費・人件費比率 | 56 |
| 47 | 医薬品費比率 | 57 |
| 48 | 診療材料費比率 | 57 |
| 49 | 後発医薬品の採用率 | 57 |
| 50 | 医業収益額 | 57 |
| 51 | 運営交付金交付額 | 57 |
| 52 | 高額医療機器購入額 | 58 |
| 53 | 紹介率 | 58 |
| 54 | 逆紹介率 | 58 |
| 55 | セカンドオピニオン外来の実施件数 | 58 |
| 56 | 外来患者待ち時間 | 58 |
| 57 | 手術件数 | 58 |
| 58 | 先進医療の新規申請件数・承認件数 | 59 |
| 59 | 専門外来の新設状況 | 60 |
| 60 | 治験の新規契約件数 | 60 |
| 61 | 地域の医療人等に公開している研修・講習会等の件数 | 61 |
| 62 | 後期臨床研修医配置状況 | 61 |

| | | |
|----|------------------|----|
| 63 | 研修医数・マッチング率・採用者数 | 62 |
| 64 | 病院実習の受入れ実績 | 63 |

法人経営

| | | |
|----|--------------------------|----|
| 65 | ハラスメント防止研修の実施回数 ・参加者数 | 64 |
| 66 | ホームページへのアクセス件数（ページビュー総数） | 65 |
| 67 | 寄附実績 | 66 |

沿革

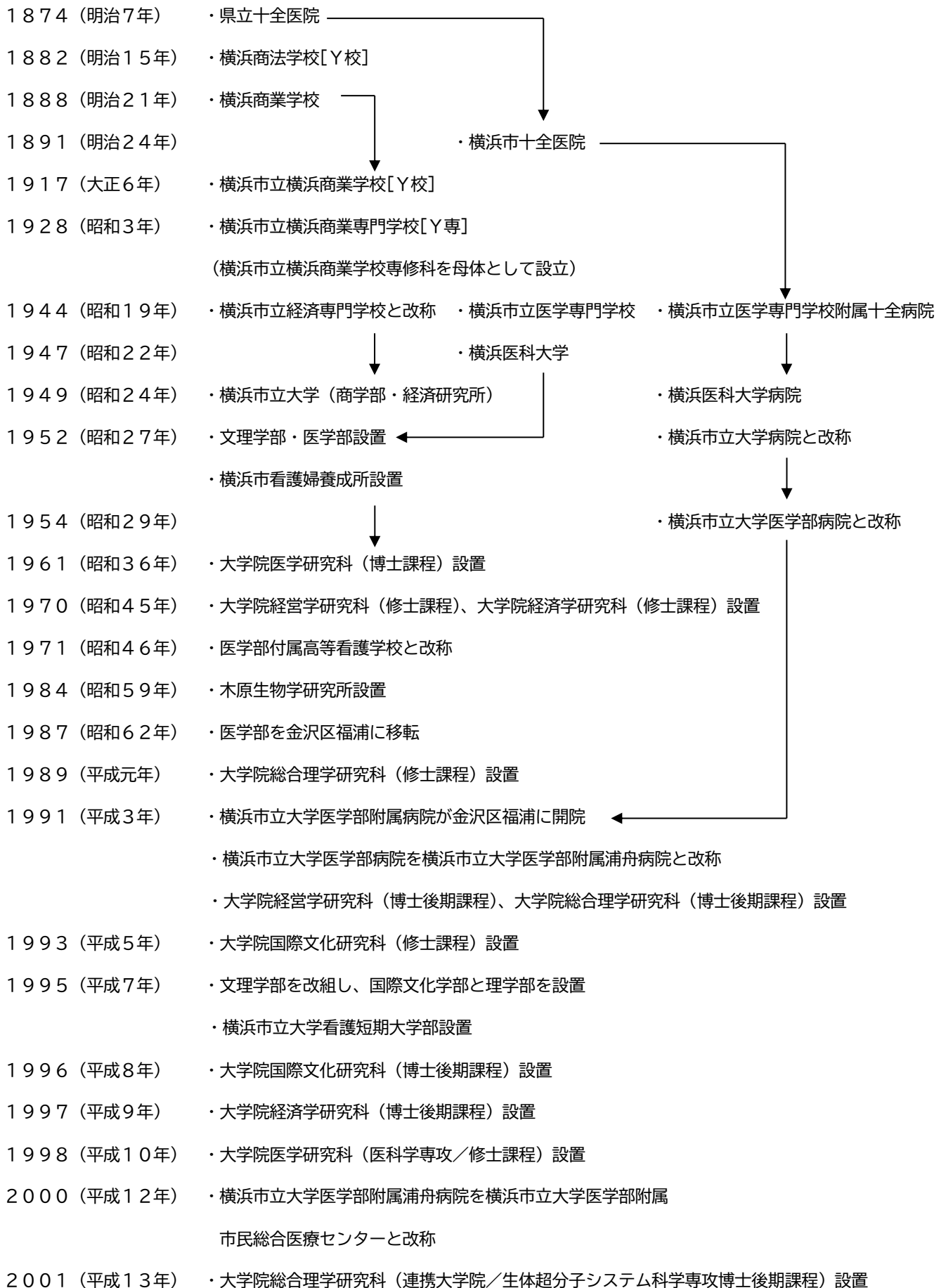

- 2003（平成15年） ・ 大学院医学研究科博士課程再編
- 2005（平成17年） ・ 地方独立行政法人化（公立大学法人横浜市立大学発足）
- ・ 商学部、国際文化学部、理学部を統合し、国際総合科学部を設置
- ・ 医学部看護学科を設置
- ・ 経営学研究科、経済学研究科、総合理科学研究科、国際文化研究科を統合し、
大学院国際総合科学研究科を設置
- ・ 附属病院及び附属市民総合医療センターを医学部附属から大学附属とする
- 2009（平成21年） ・ 大学院国際総合科学研究科を再編し、都市社会文化研究科、生命ナノシステム科学研究科、
国際マネジメント研究科を設置
- 2010（平成22年） ・ 大学院医学研究科看護学専攻（修士課程）設置
- 2013（平成25年） ・ 大学院生命医科学研究科（博士前期課程・博士後期課程）設置
- 2018（平成30年） ・ データサイエンス学部設置
- ・ 大学院医学研究科看護学専攻（博士後期課程）設置
- 2019（平成31年） ・ 国際総合学部を再編し、国際教養学部、国際商学部、理学部を設置
- 2020（令和2年） ・ 大学院データサイエンス研究科データサイエンス専攻（博士前期課程・博士後期課程）
ヘルスデータサイエンス専攻（博士前期課程）設置
- 2023（令和5年） ・ 大学院データサイエンス研究科ヘルスデータサイエンス専攻（博士後期課程）設置

（令和5年5月1日 時点）

公立大学法人横浜市立大学 組織図

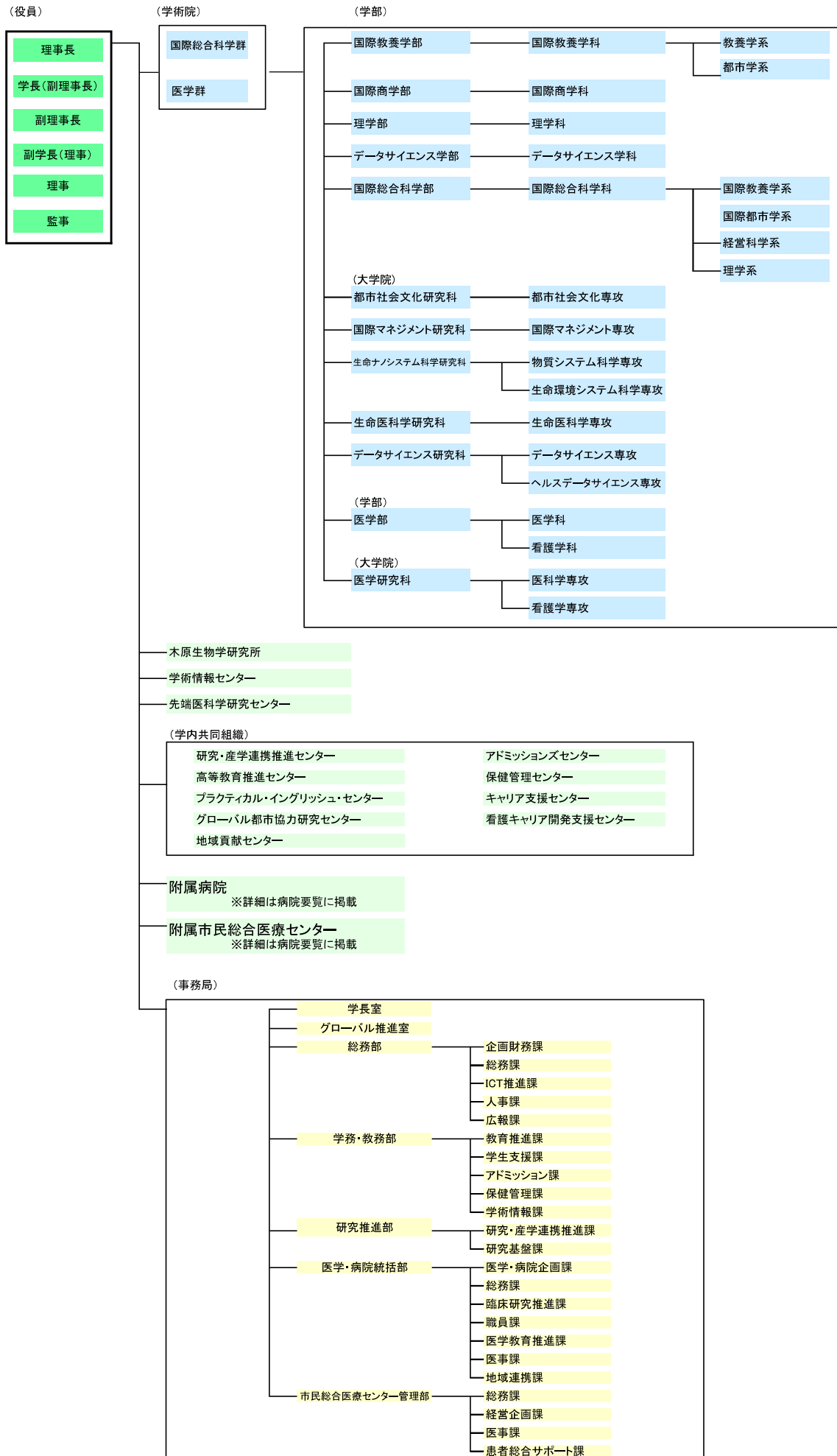

キャンパス・附属2病院 所在地

金沢八景キャンパス

横浜市金沢区瀬戸22-2



- ・国際教養学部
- ・国際商学部
- ・理学部
- ・データサイエンス学部
- ・国際総合科学部 ※2019年、国際教養・国際商・理学部に再編
- ・医学部※1年次
- ・都市社会文化研究科 [都市社会文化専攻]
- ・国際マネジメント研究科 [国際マネジメント専攻]
- ・生命ナノシステム科学研究科 [物質システム科学専攻] [生命環境システム科学専攻]
- ・データサイエンス研究科 [データサイエンス専攻] [ヘルスデータサイエンス専攻]

福浦キャンパス

横浜市金沢区福浦3-9



- ・医学部 (医学科・看護学科)
- ・医学研究科 [医科学専攻] [看護学専攻]
- ・先端医科学研究センター

鶴見キャンパス

横浜市鶴見区末広町1-7-29



- ・理学部
- ・生命医科学研究科 [生命医科学専攻]

舞岡キャンパス (木原生物学研究所)

横浜市戸塚区舞岡町641-12



- ・理学部
- ・生命ナノシステム科学研究科 [生命環境システム科学専攻]
- ・木原生物学研究所

みなとみらいサテライトキャンパス

横浜市西区みなとみらい2-2-1 横浜ランドマークタワー7階



附属病院

横浜市金沢区福浦3-9



病床数： 674床 (令和5年4月1日現在)

診療部門： 37診療科

血液・リウマチ・感染症内科、呼吸器内科、循環器内科、腎臓・高血圧内科、消化器内科、内分泌・糖尿病内科、臨床腫瘍科、小児科、精神科、皮膚科、放射線科、呼吸器外科、消化器・一般外科、乳腺・甲状腺外科、乳腺外科、心臓血管外科・小児循環器、消化器外科、整形外科、形成外科、脳神経外科、眼科、耳鼻いんこう科、歯科・口腔外科・矯正歯科、産婦人科、泌尿器科、麻酔科、リハビリテーション科、児童精神科、脳神経内科、脳卒中科、病理診断科、遺伝子診療科、総合診療科、がんゲノム診断科、救急科、難病ゲノム診断科、緩和医療科

附属市民総合医療センター

横浜市南区浦舟町4-57



病床数： 726床 (令和5年4月1日現在)

診療部門： 疾患別センター 10センター

高度救命救急センター、総合周産期母子医療センター、リウマチ膠原病センター、炎症性腸疾患 (IBD) センター、精神医療センター、心臓血管センター、消化器病センター、呼吸器病センター、小児総合医療センター、生殖医療センター

専門診療科 25診療科

一般内科、血液内科、腎臓・高血圧内科、内分泌・糖尿病内科、脳神経内科、乳腺・甲状腺外科、整形外科、皮膚科、泌尿器・腎移植科、婦人科、眼科、耳鼻咽喉科、放射線治療科、放射線診断科、歯科・口腔外科・矯正歯科、麻酔科、ペインクリニック内科、脳神経外科、リハビリテーション科、形成外科、緩和ケア内科、臨床検査科、病理診断科、遺伝子診療科、がんゲノム診療科

公立大学法人横浜市立大学 役員等名簿

(令和5年4月)

| 役 職 | 氏 名 | 現 職 |
|-------|---------|----------------------------|
| 理 事 長 | 小山内 いづ美 | |
| 副理事長 | 相原 道子 | 学長 |
| 副理事長 | 後藤 隆久 | 附属病院長 |
| 理 事 | 荒木田 百合 | 社会福祉法人横浜市社会福祉協議会 会長 |
| 理 事 | 遠藤 格 | 副学長 |
| 理 事 | 西郷 公子 | 神奈川新聞社 編集局経済部員兼論説委員会特別論説委員 |
| 理 事 | 榊原 秀也 | 市民総合医療センター病院長 |
| 理 事 | 玉村 和己 | 日本発条株式会社 名誉会長 |
| 理 事 | 中條 祐介 | 副学長 |
| 理 事 | 原田 一之 | 京浜急行電鉄株式会社 取締役会長(代表取締役) |
| 理 事 | 福井 次矢 | 東京医科大学茨城医療センター 病院長 |
| 理 事 | 吉泉 英紀 | 事務局長 |
| 理 事 | 吉田 文 | 早稲田大学 教育・総合科学学術院 教授 |
| 監 事 | 太田 眞晴 | 日本公認会計士協会神奈川県会 相談役 |
| 監 事 | 玉越 浩美 | 弁護士 |

学生数

令和5年5月1日現在

<学部>

※旧学部・研究科を省く ※括弧内は

| 学部・学科 《入学定員・収容定員》 | 1年 | 2年 | 3年 | 4年 | 5年 | 6年 | 計 |
|--------------------|-------|-------|-----|-------|----|----|---------------|
| 国際教養学部 | | | | | | | |
| 国際教養学科《270・1080》 | 302 | 309 | 285 | 357 | | | 1,253 (950) |
| 小計 | 302 | 309 | 285 | 357 | | | 1,253 (950) |
| 国際商学部 | | | | | | | |
| 国際商学科《260・1040》 | 298 | 299 | 265 | 303 | | | 1,165 (588) |
| 小計 | 298 | 299 | 265 | 303 | | | 1,165 (588) |
| 理学部 | | | | | | | |
| 理学科《120・480》 | 134 | 135 | 122 | 128 | | | 519 (251) |
| 小計 | 134 | 135 | 122 | 128 | | | 519 (251) |
| 国際総合科学部 | | | | | | | |
| 国際教養学系 | | | | | | | 0 (0) |
| 人間科学コース | | 0 | 0 | 1 | | | 1 (0) |
| 社会関係論コース | | 1 | 0 | 11 | | | 12 (7) |
| 国際文化コース | | 0 | 0 | 9 | | | 9 (4) |
| 国際都市学系 | | | | | | | 0 (0) |
| まちづくりコース | | 0 | 0 | 1 | | | 1 (0) |
| 地域政策コース | | 0 | 0 | 8 | | | 8 (5) |
| グローバル協力コース | | 0 | 0 | 7 | | | 7 (6) |
| 経営科学系 | | | | | | | 0 (0) |
| 経営学コース | | 0 | 0 | 5 | | | 5 (2) |
| 会計学コース | | 0 | 0 | 5 | | | 5 (3) |
| 経済学コース | | 0 | 0 | 11 | | | 11 (1) |
| 理学系 | | | | | | | 0 (0) |
| 物質科学コース | | 0 | 0 | 3 | | | 3 (2) |
| 生命環境コース | | 0 | 0 | 5 | | | 5 (3) |
| 生命医科学コース | | 0 | 0 | 1 | | | 1 (1) |
| 小計 | 0 | 1 | 0 | 67 | | | 68 (34) |
| データサイエンス部 | | | | | | | |
| データサイエンス学科《60・240》 | 65 | 72 | 59 | 63 | | | 259 (75) |
| 小計 | 65 | 72 | 59 | 63 | | | 259 (75) |
| 医学部 | | | | | | | |
| 医学科《90・540》 | 92 | 97 | 87 | 94 | 89 | 98 | 557 (214) |
| 看護学科《100・400》 | 111 | 106 | 102 | 92 | | | 411 (402) |
| 小計 | 203 | 203 | 189 | 186 | 89 | 98 | 968 (616) |
| 計 | 1,002 | 1,019 | 920 | 1,104 | 89 | 98 | 4,232 (2,514) |

<大学院>

| 研究科 専攻 《入学定員・収容定員》 | 1年 | 2年 | 3年 | 4年 | 年 | 計 |
|-----------------------------------|-----|-----|-----|-----|---|----------------------|
| 都市社会文化研究科 都市社会文化専攻 | | | | | | |
| 博士前期《20・40》 | 17 | 32 | | | | 49 (23) |
| 博士後期《3・9》 | 3 | 3 | 13 | | | 19 (9) |
| 小計 | 20 | 35 | 13 | | | 68 (32) |
| 国際マネジメント研究科 国際マネジメント専攻 | | | | | | |
| 博士前期《20・40》 | 17 | 18 | | | | 35 (15) |
| 博士後期《3・9》 | 3 | 3 | 2 | | | 8 (1) |
| 小計 | 20 | 21 | 2 | | | 43 (16) |
| 生命ナノシステム科学研究科 物質システム科学専攻 | | | | | | |
| 博士前期《30・60》 | 27 | 30 | | | | 57 (19) |
| 博士後期《5・15》 | 5 | 4 | 3 | | | 12 (3) |
| 小計 | 32 | 34 | 3 | | | 69 (22) |
| 生命ナノシステム科学研究科 生命環境システム科学専攻 | | | | | | |
| 博士前期《30・60》 | 29 | 32 | | | | 61 (36) |
| 博士後期《5・15》 | 4 | 0 | 0 | | | 4 (4) |
| 小計 | 33 | 32 | 0 | | | 65 (40) |
| 生命医科学研究科 生命医科学専攻 | | | | | | |
| 博士前期《40・80》 | 48 | 37 | | | | 85 (48) |
| 博士後期《10・30》 | 12 | 11 | 13 | | | 36 (12) |
| 小計 | 60 | 48 | 13 | | | 121 (60) |
| データサイエンス研究科 データサイエンス専攻 | | | | | | |
| 博士前期《20・40》 | 23 | 31 | | | | 54 (12) |
| 博士後期《3・9》 | 3 | 3 | 4 | | | 10 (0) |
| 小計 | 26 | 34 | 4 | | | 64 (12) |
| データサイエンス研究科 ヘルスデータサイエンス専攻 | | | | | | |
| 博士前期《12・24》 | 14 | 13 | | | | 27 (10) |
| 博士後期《3・9》 | 4 | - | | | | 4 (2) |
| 小計 | 18 | 13 | | | | 31 (12) |
| 医学研究科（修士課程・博士課程） | | | | | | |
| 医科学専攻（修士）《20・40》 | 17 | 21 | | | | 38 (26) |
| 看護学専攻（博士前期）《25・50》 | 18 | 26 | | | | 44 (33) |
| 医科学専攻（博士）《80・320》 | 77 | 76 | 73 | 173 | | 399 (111) |
| 看護学専攻（博士後期）《6・18》 | 5 | 3 | 16 | | | 24 (21) |
| 小計 | 117 | 126 | 89 | 173 | | 505 (191) |
| 計 | 326 | 343 | 124 | 173 | | 966 385 |
| 学部 ・ 大学院 合計 | | | | | | 5,198 (2,899) |

在籍者数

<学部>

各年度5月1日時点

| 学部 《入学定員・収容定員》 | 学年 | R5 | R4 | R3 | R2 | R元 |
|-------------------------------------|---------------|----------------|----------------|----------------|-----------------|-------|
| 国際教養学部 《270・1,080》 (H31～) | 1年生 | 302 | 292 | 288 | 290 | 308 |
| | 2年生 | 309 | 302 | 299 | 304 | |
| | 3年生 | 285 | 287 | 299 | | |
| | 4年生 | 357 | 298 | | | |
| | 合計 (対前年度比) | 1,253 (74) | 1,179 (293) | 886 (292) | 594 (286) | 308 |
| 国際商学部 《260・1,040》 (H31～) | 1年生 | 298 | 289 | 275 | 273 | 281 |
| | 2年生 | 299 | 281 | 275 | 280 | |
| | 3年生 | 265 | 261 | 273 | | |
| | 4年生 | 303 | 273 | | | |
| | 合計 (対前年度比) | 1,165 (61) | 1,104 (281) | 823 (270) | 553 (272) | 281 |
| 理学部 《120・480》 (H31～) | 1年生 | 134 | 127 | 123 | 129 | 143 |
| | 2年生 | 135 | 135 | 134 | 138 | |
| | 3年生 | 122 | 121 | 131 | | |
| | 4年生 | 128 | 131 | | | |
| | 合計 (対前年度比) | 519 (5) | 514 (126) | 388 (121) | 267 (124) | 143 |
| 国際総合科学部 《650・2,600》 (H17～H30) | 1年生 | | | | 2 | 5 |
| | 2年生 | 1 | 4 | 17 | 52 | 793 |
| | 3年生 | 0 | 8 | 25 | 727 | 743 |
| | 4年生 | 67 | 183 | 894 | 920 | 903 |
| | 合計 (対前年度比) | 68 (▲127) | 195 (▲741) | 936 (▲765) | 1,701 (▲743) | 2,444 |
| データサイエンス学部 《60・240》 (H30～) | 1年生 | 65 | 68 | 65 | 65 | 65 |
| | 2年生 | 72 | 68 | 63 | 71 | 64 |
| | 3年生 | 59 | 56 | 70 | 55 | |
| | 4年生 | 63 | 77 | 55 | | |
| | 合計 (対前年度比) | 259 (▲10) | 269 (16) | 253 (62) | 191 (62) | 129 |
| 医学部 医学科 《85・535》 (S27～) | 1年生 | 92 | 93 | 90 | 90 | 94 |
| | 2年生 | 97 | 93 | 97 | 97 | 100 |
| | 3年生 | 87 | 92 | 89 | 97 | 101 |
| | 4年生 | 94 | 91 | 97 | 100 | 76 |
| | 5年生 | 89 | 94 | 101 | 75 | 96 |
| | 6年生 | 98 | 101 | 74 | 96 | 96 |
| | 合計 (対前年度比) | 557 (▲7) | 564 (16) | 548 (▲7) | 555 (▲8) | 563 |
| 医学部 看護学科 《100・400》 (H17～) | 1年生 | 111 | 114 | 109 | 105 | 112 |
| | 2年生 | 106 | 106 | 98 | 109 | 105 |
| | 3年生 | 102 | 94 | 108 | 102 | 95 |
| | 4年生 | 92 | 110 | 103 | 94 | 99 |
| | 合計 (対前年度比) | 411 (▲13) | 424 (6) | 418 (8) | 410 (▲1) | 411 |
| 合計《900・3,780》 (対前年度比) | | 4,232 (▲17) | 4,249 (▲3) | 4,252 (▲19) | 4,271 (▲8) | 4,279 |

最低在学年限を超過している学生数

<学部>

令和5年5月1日現在 単位：人

| 学部 | 入学年度 | R元 | H30 | H29 | H28 | H27以前 |
|------------|------|-----|-----|-----|-----|-------|
| 国際教養学部 | 男 | 20 | 0 | 0 | 0 | 0 |
| | 女 | 59 | 0 | 0 | 0 | 0 |
| | 合計 | 79 | 0 | 0 | 0 | 0 |
| 国際商学部 | 男 | 29 | 0 | 0 | 0 | 0 |
| | 女 | 19 | 0 | 0 | 0 | 0 |
| | 合計 | 48 | 0 | 0 | 0 | 0 |
| 理学部 | 男 | 9 | 0 | 0 | 0 | 0 |
| | 女 | 5 | 0 | 0 | 0 | 0 |
| | 合計 | 14 | 0 | 0 | 0 | 0 |
| 国際総合科学部 | 男 | 0 | 18 | 9 | 6 | 1 |
| | 女 | 0 | 19 | 7 | 4 | 4 |
| | 合計 | 0 | 37 | 16 | 10 | 5 |
| データサイエンス学部 | 男 | 3 | 4 | 0 | 0 | 0 |
| | 女 | 2 | 0 | 0 | 0 | 0 |
| | 合計 | 5 | 4 | 0 | 0 | 0 |
| 医学部 医学科 | 男 | | | 6 | 8 | 1 |
| | 女 | | | 2 | 2 | 0 |
| | 合計 | 0 | 0 | 8 | 10 | 1 |
| 医学部 看護学科 | 男 | 0 | 0 | 0 | 0 | 0 |
| | 女 | 0 | 0 | 0 | 0 | 0 |
| | 合計 | 0 | 0 | 0 | 0 | 0 |
| 合計 | 男 | 61 | 22 | 15 | 14 | 2 |
| | 女 | 85 | 19 | 9 | 6 | 4 |
| | 合計 | 146 | 41 | 24 | 20 | 6 |

在籍者数

<大学院>

各年度5月1日時点

| 研究科・専攻 《入学定員・収容定員》 | 学年 | R5 ()は外国人 | R4 ()は外国人 | R3 ()は外国人 | R2 ()は外国人 | R元 ()は外国人 | |
|--|------------|-----------------|-----------------|----------------|------------------|---------------|-------|
| 都市社会文化研究科 都市社会文化専攻 博士前期《20・40》 後期課程《3・9》 | 前期 (修士) | 1年生 | 17 (1) | 20 (4) | 21 (4) | 12 | |
| | | 2年生 | 32 (5) | 27 (5) | 15 (8) | 13 | |
| | | 合計 | 49 (6) | 47 (9) | 36 (12) | 25 () | 0 () |
| | 後期 (博士) | 1年生 | 3 (1) | 3 (2) | 5 (1) | 3 | |
| | | 2年生 | 3 (2) | 5 (1) | 3 (1) | 0 | |
| | | 3年生 | 13 (2) | 8 (1) | 8 | 15 | |
| | 合計 | 19 (5) | 16 (4) | 16 (2) | 18 () | 0 () | |
| 合計 (対前年度比) | | 68 (11) (5) | 63 (13) (11) | 52 (14) (9) | 43 () (43) | 0 () | |
| 国際マネジメント研究科 国際マネジメント専攻 博士前期《20・40》 後期課程《3・9》 | 前期 (修士) | 1年生 | 17 (9) | 19 (12) | 24 (5) | 20 | |
| | | 2年生 | 18 (13) | 20 (7) | 20 (15) | 18 | |
| | | 合計 | 35 (22) | 39 (19) | 44 (20) | 38 () | 0 () |
| | 後期 (博士) | 1年生 | 3 | 3 | 0 | 3 | |
| | | 2年生 | 3 | 0 | 0 | 2 | |
| | | 3年生 | 2 | 6 | 6 | 4 | |
| | 合計 | 8 () | 9 () | 6 () | 9 () | 0 () | |
| 合計 (対前年度比) | | 43 (22) (▲5) | 48 (19) (▲2) | 50 (20) (3) | 47 () (47) | 0 () | |
| 生命ナノシステム科学研究科 物質システム科学専攻 前期課程《30・60》 後期課程《5・15》 | 前期 (修士) | 1年生 | 27 | 30 | 26 (1) | 28 | |
| | | 2年生 | 30 | 26 (2) | 29 (1) | 34 | |
| | | 合計 | 57 () | 56 (2) | 55 (2) | 62 () | 0 () |
| | 後期 (博士) | 1年生 | 5 (2) | 4 | 2 (2) | 2 | |
| | | 2年生 | 4 () | 2 (2) | 2 | 1 | |
| | | 3年生 | 3 (2) | 3 | 4 | 6 | |
| | 合計 | 12 (4) | 9 (2) | 8 (2) | 9 () | 0 () | |
| 合計 (対前年度比) | | 69 (4) (4) | 65 (4) (2) | 63 (4) (▲8) | 71 () (71) | 0 () | |
| 生命ナノシステム科学研究科 生命環境システム科学専攻 前期課程《30・60》 後期課程《5・15》 | 前期 (修士) | 1年生 | 29 | 32 | 24 | 23 | |
| | | 2年生 | 32 | 25 | 25 | 32 | |
| | | 合計 | 61 () | 57 () | 49 () | 55 () | 0 () |
| | 後期 (博士) | 1年生 | 4 | 0 | | 0 | |
| | | 2年生 | 0 | 0 | | 4 | |
| | | 3年生 | 0 | 1 | 6 | 3 | |
| | 合計 | 4 () | 1 () | 6 () | 7 () | 0 () | |
| 合計 (対前年度比) | | 65 () (7) | 58 () (3) | 55 () (▲7) | 62 () (62) | 0 () | |
| 生命医科学研究科 生命医科学専攻 前期課程《40・80》 後期課程《10・30》 | 前期 (修士) | 1年生 | 48 (1) | 35 | 39 (2) | 47 (2) | |
| | | 2年生 | 37 | 42 (2) | 48 (3) | 45 (1) | |
| | | 合計 | 85 (1) | 77 (2) | 87 (5) | 92 (3) | 0 () |
| | 後期 (博士) | 1年生 | 12 (3) | 11 | 9 | 7 | |
| | | 2年生 | 11 | 9 | 7 | 4 | |
| | | 3年生 | 13 | 11 | 8 | 8 | |
| | 合計 | 36 (3) | 31 () | 24 () | 19 () | 0 () | |
| 合計 (対前年度比) | | 121 (4) (13) | 108 (2) (▲3) | 111 (5) () | 111 (3) (111) | 0 () | |
| データサイエンス研究科 データサイエンス専攻 前期課程《20・40》 後期課程《3・9》 | 前期 (修士) | 1年生 | 23 | 25 (1) | 21 (3) | 25 | |
| | | 2年生 | 31 (2) | 23 (3) | 25 (4) | | |
| | | 合計 | 54 (2) | 48 (4) | 46 (7) | 25 () | 0 () |
| | 後期 (博士) | 1年生 | 3 | 3 | 3 | 3 | |
| | | 2年生 | 3 | 3 | 3 | | |
| | | 3年生 | 4 | 3 | | | |
| | 合計 | 10 () | 9 () | 6 () | 3 () | 0 () | |
| 合計 (対前年度比) | | 64 (2) (7) | 57 (4) (5) | 52 (7) (24) | 28 () (28) | 0 () | |

| | | | | | | | | | |
|---|------------|-----------------|-----------------|-----------------|-------------------|------------|---------|--|--|
| データサイエンス研究科 ヘルスデータサイエンス専 攻 前期課程《12・24》 後期課程《》 | 前期 (修士) | 1年生 | 14 | 11 | 14 | 14 | | | |
| | | 2年生 | 13 | 14 | 14 | | | | |
| | | 合計 | 27 (〇) | 25 (〇) | 28 (〇) | 14 (〇) | 0 (〇) | | |
| | 後期 (博士) | 1年生 | 4 | | | | | | |
| | | 2年生 | | | | | | | |
| | | 3年生 | | | | | | | |
| 合計 | 4 (〇) | 0 (〇) | 0 (〇) | 0 (〇) | 0 (〇) | 0 (〇) | | | |
| 合計 (対前年度比) | | 31 (〇) (6) | 25 (〇) (▲3) | 28 (〇) (14) | 14 (〇) (14) | 0 (〇) | | | |
| 医学研究科 医科学専攻 《100・360》 | 前期 (修士) | 1年生 | 17 | 20 | 17 (3) | 20 (1) | | | |
| | | 2年生 | 21 | 18 (3) | 21 (1) | 19 (2) | | | |
| | | 合計 | 38 (〇) | 38 (3) | 38 (4) | 39 (3) | 0 (〇) | | |
| | 後期 (博士) | 1年生 | 77 (4) | 77 (1) | 78 (3) | 80 (2) | | | |
| | | 2年生 | 76 (1) | 75 (3) | 79 (2) | 65 (2) | | | |
| | | 3年生 | 73 (3) | 79 (2) | 65 (2) | 75 (6) | | | |
| | | 4年生 | 173 (3) | 167 (2) | 169 (5) | 166 (3) | | | |
| 合計 | 399 (11) | 398 (8) | 391 (12) | 386 (13) | 0 (〇) | | | | |
| 合計 (対前年度比) | | 437 (11) (1) | 436 (11) (7) | 429 (16) (4) | 425 (16) (425) | 0 (〇) | | | |
| 医学研究科 看護学専攻 前期課程《25・50》 後期課程《6・18》 | 前期 (修士) | 1年生 | 18 (3) | 15 (1) | 21 | 21 | | | |
| | | 2年生 | 26 (1) | 24 | 23 | 28 | | | |
| | | 合計 | 44 (4) | 39 (1) | 44 (〇) | 49 (〇) | 0 (〇) | | |
| | 後期 (博士) | 1年生 | 5 | 3 | 7 | 7 | | | |
| | | 2年生 | 3 | 3 | 7 | 7 | | | |
| | | 3年生 | 16 | 16 | 4 | 4 | | | |
| | 合計 | 24 (〇) | 22 (〇) | 18 (〇) | 18 (〇) | 0 (〇) | | | |
| 合計 (対前年度比) | | 68 (4) (7) | 61 (1) (▲1) | 62 (〇) (▲5) | 67 (〇) (67) | 0 (〇) | | | |
| 合計 (対前年比) | | | 966 (58) | 921 (54) | 902 (66) | 868 (19) | 0 (〇) | | |
| (合計 前期) | | | 45 (4) | 19 (▲12) | 34 (47) | 868 (19) | 0 (〇) | | |
| (合計 後期) | | | (450) (35) | (426) (40) | (427) (50) | (399) (6) | (〇) (〇) | | |
| | | | (516) (23) | (495) (14) | (475) (16) | (469) (13) | (〇) (〇) | | |

<大学院 社会人学生数>

各年度5月1日時点

| | R5 | | R4 | | R3 | | R2 | | R元 | |
|--------------------------|------------|------------|------------|------------|------------|------------|------------|------------|------------|------------|
| | 前期 (修士) | 後期 (博士) | 前期 (修士) | 後期 (博士) | 前期 (修士) | 後期 (博士) | 前期 (修士) | 後期 (博士) | 前期 (修士) | 後期 (博士) |
| 都市社会文化研究科 | 15 | 16 | 14 | 13 | 14 | 14 | 14 | 11 | 16 | 11 |
| 合計 | 31 | | 27 | | 28 | | 25 | | 27 | |
| 国際マネジメント研究科 | 12 | 6 | 12 | 5 | 11 | 4 | 10 | 4 | 9 | 1 |
| 合計 | 12 | | 17 | | 15 | | 14 | | 10 | |
| 生命ナノシステム科学研究科 | 2 | 11 | 0 | 6 | 2 | 4 | 2 | 4 | 1 | 3 |
| 合計 | 13 | | 6 | | 6 | | 6 | | 4 | |
| 生命医科学研究科 | 0 | 11 | 0 | 15 | 0 | 10 | 0 | 8 | 1 | 4 |
| 合計 | 11 | | 15 | | 10 | | 8 | | 5 | |
| データサイエンス研究科データサイエンス専攻 | 7 | 8 | 34 | 7 | 45 | 5 | 22 | 3 | | |
| 合計 | 15 | | 41 | | 50 | | 25 | | | |
| データサイエンス研究科ヘルスデータサイエンス専攻 | 27 | 4 | | | | | | | | |
| 合計 | 31 | | | | | | | | | |
| 医学研究科医科学専攻 | 3 | 388 | 4 | 387 | 4 | 375 | 9 | 367 | 6 | 356 |
| 合計 | 391 | | 391 | | 379 | | 376 | | 362 | |
| 医学研究科看護学専攻 | 40 | 24 | 35 | 22 | 42 | 20 | 49 | 18 | 51 | 11 |
| 合計 | 64 | | 57 | | 62 | | 67 | | 62 | |
| 合計 | 106 | 468 | 99 | 455 | 118 | 432 | 106 | 415 | 84 | 386 |
| | 574 | | 554 | | 550 | | 521 | | 470 | |

最低在学年限を超過している学生数

<大学院>

令和5年5月1日現在 単位：人

| 研究科 | | 入学年度 | R3 | R2 | R元 | H30 | H29以前 |
|---------------|------|------|----|----|----|-----|-------|
| 都市社会文化研究科 | 博士前期 | 男 | 4 | 1 | 1 | 0 | 0 |
| | | 女 | 6 | 2 | 0 | 0 | 0 |
| | 博士後期 | 男 | | 2 | 0 | 1 | 1 |
| | | 女 | | 1 | 0 | 0 | 3 |
| 国際マネジメント研究科 | 博士前期 | 男 | 1 | 0 | 0 | 0 | 0 |
| | | 女 | 0 | 0 | 0 | 0 | 0 |
| | 博士後期 | 男 | | 0 | 1 | 0 | 0 |
| | | 女 | | 0 | 0 | 0 | 0 |
| 生命ナノシステム科学研究科 | 博士前期 | 男 | 1 | 0 | 0 | 0 | 0 |
| | | 女 | 1 | 0 | 0 | 0 | 0 |
| | 博士後期 | 男 | | 0 | 0 | 0 | 0 |
| | | 女 | | 0 | 0 | 1 | 0 |
| 生命医科学研究科 | 博士前期 | 男 | 0 | 1 | 0 | 0 | 0 |
| | | 女 | 1 | 0 | 0 | 0 | 0 |
| | 博士後期 | 男 | | 2 | 2 | 1 | 0 |
| | | 女 | | 0 | 0 | 0 | 1 |
| データサイエンス研究科 | 博士前期 | 男 | 7 | 1 | | | |
| | | 女 | 0 | 0 | | | |
| | 博士後期 | 男 | | 1 | | | |
| | | 女 | | 0 | | | |
| 医学研究科医科学専攻 | 修士 | 男 | 0 | 0 | 0 | 0 | 0 |
| | | 女 | 1 | 0 | 0 | 0 | 0 |
| | 博士 | 男 | | | 20 | 24 | 20 |
| | | 女 | | | 11 | 6 | 17 |
| 医学研究科看護学専攻 | 博士前期 | 男 | 2 | 1 | 0 | 0 | 0 |
| | | 女 | 5 | 3 | 0 | 0 | 0 |
| | 博士後期 | 男 | | 0 | 2 | 2 | |
| | | 女 | | 5 | 3 | 1 | |
| 合計 | 博士前期 | 男 | 15 | 4 | 1 | 0 | 0 |
| | | 女 | 14 | 5 | 0 | 0 | 0 |
| | 博士後期 | 男 | 0 | 5 | 25 | 28 | 21 |
| | | 女 | 0 | 6 | 14 | 8 | 21 |
| | 合計 | | | 29 | 20 | 40 | 36 |

休学・退学・留年者数（R4年度）

<学部>

| 学部学科 | 留年者数 | 休学者数 (R5.5.1時点) | 退学者数 (年度中) |
|------------|------|--------------------|---------------|
| 国際教養学部 | 88 | 60 | 6 |
| 国際商学部 | 60 | 36 | 1 |
| 理学部 | 24 | 9 | 4 |
| 国際総合科学部 | 71 | 35 | 14 |
| データサイエンス学部 | 19 | 12 | 5 |
| 医学部医学科 | 15 | 8 | 1 |
| 医学部看護学科 | 18 | 5 | 1 |
| 合計 | 295 | 165 | 32 |

<研究科>

| 研究科 | 留年者数 | 休学者数 (R5.5.1時点) | 退学者数 (年度中) | |
|---------------|--------|--------------------|---------------|----|
| 都市社会文化研究科 | (博士前期) | 17 | 8 | 3 |
| | (博士後期) | 8 | 5 | 0 |
| 国際マネジメント研究科 | (博士前期) | 1 | 0 | 0 |
| | (博士後期) | 3 | 0 | 1 |
| 生命ナノシステム科学研究科 | (博士前期) | 3 | 2 | 5 |
| | (博士後期) | 2 | 1 | 1 |
| 生命医科学研究科 | (博士前期) | 2 | 1 | 0 |
| | (博士後期) | 6 | 1 | 3 |
| データサイエンス学部研究科 | (博士前期) | 9 | 6 | 1 |
| | (博士後期) | 1 | 1 | 0 |
| 医学研究科医学専攻 | (博士前期) | 1 | 2 | 1 |
| | (博士後期) | 98 | 13 | 21 |
| 医学部看護学専攻 | (博士前期) | 0 | 2 | 0 |
| | (博士後期) | 2 | 3 | 0 |
| 合計 | 153 | 45 | 36 | |

留学生数

(各年度 5月1日時点、単位：人)

| | 合計 | 中国 | 韓国 | その他 |
|------|-----|-----|----|-----|
| R5年度 | 127 | 79 | 13 | 35 |
| R4年度 | 106 | 81 | 11 | 14 |
| R3年度 | 102 | 80 | 11 | 11 |
| R2年度 | 115 | 84 | 14 | 17 |
| R元年度 | 126 | 79 | 8 | 39 |
| 30年度 | 120 | 77 | 8 | 35 |
| 29年度 | 111 | 69 | 6 | 36 |
| 28年度 | 109 | 71 | 8 | 30 |
| 27年度 | 95 | 61 | 10 | 24 |
| 26年度 | 88 | 61 | 10 | 17 |
| 25年度 | 111 | 78 | 11 | 22 |
| 24年度 | 126 | 96 | 12 | 18 |
| 23年度 | 146 | 104 | 20 | 22 |
| 22年度 | 140 | 94 | 21 | 25 |
| 21年度 | 117 | 83 | 20 | 14 |
| 20年度 | 106 | 76 | 18 | 12 |
| 19年度 | 115 | 88 | 12 | 15 |
| 18年度 | 135 | 107 | 13 | 15 |
| 17年度 | 146 | 113 | 11 | 22 |

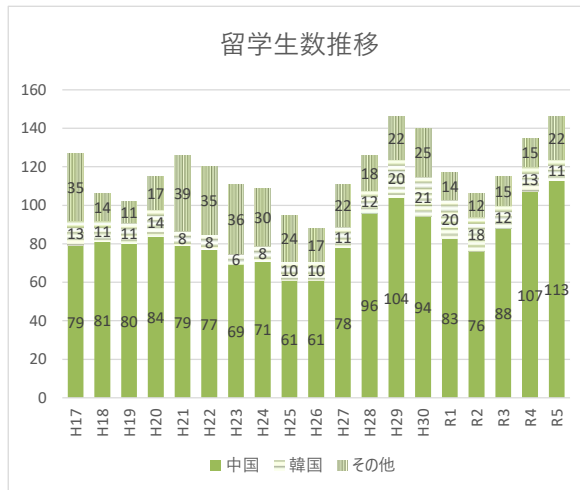

・ () は女子学生内数
 ・ 研究生・交換留学生を含む

所属別留学生数 (令和5年5月1日時点、単位：人)

| 所属 | 一般学生 | 研究生 | 交換留学生 | 合計 |
|--------|---------------|-----|-------|----|
| 学部生 | 医学部 | 0 | 0 | 0 |
| | 国際教養学部 | 22 | 0 | 16 |
| | 国際商学部 | 20 | 0 | 6 |
| | 理学部 | 11 | 0 | 2 |
| | 国際総合科学部 | 2 | 0 | 0 |
| | データサイエンス学部 | 1 | 0 | 1 |
| | 学部生合計 | 56 | 0 | 25 |
| 大学院生 | 医学研究科 | 8 | 1 | 0 |
| | 生命医科学研究科 | 3 | 0 | 0 |
| | 都市社会文化研究科 | 9 | 0 | 0 |
| | 生命ナノシステム科学研究科 | 3 | 0 | 0 |
| | 国際マネジメント研究科 | 19 | 1 | 0 |
| | データサイエンス研究科 | 2 | 0 | 0 |
| 大学院生合計 | 44 | 2 | 0 | |
| 合計 | 100 | 2 | 25 | |

国又は地域別留学生数 (令和5年5月1日時点、単位：人)

| | 国費留学生 | 私費留学生 | 合計 |
|--------|-------|----------|----------|
| 中国 | 0 | 79 (46) | 79 (46) |
| 韓国 | 0 | 13 (5) | 13 (5) |
| 台湾 | 0 | 4 (1) | 4 (1) |
| ベトナム | 0 | 1 (1) | 1 (1) |
| ミャンマー | 0 | 1 | 1 |
| マレーシア | 0 | 1 | 1 |
| インドネシア | 1 | 1 (1) | 1 (1) |
| インド | 2 | 0 | 2 |
| オーストリア | 0 | 3 | 3 |
| イタリア | 0 | 5 | 5 |
| カナダ | 0 | 1 | 1 |
| スウェーデン | 0 | 2 | 2 |
| エストニア | 0 | 1 (1) | 1 (1) |
| モンゴル | 0 | 1 | 1 |
| フランス | 0 | 1 | 1 |
| スペイン | 0 | 1 | 1 |
| ロシア | 0 | 1 | 1 |
| メキシコ | 0 | 2 | 2 |
| レソト王国 | 0 | 1 | 1 |
| アメリカ | 0 | 4 | 4 |
| イギリス | 0 | 1 (1) | 1 (1) |
| 合計 | 3 | 124 (56) | 127 (56) |

所属別留学生数 (令和4年5月1日時点、単位：人)

| 所属 | 一般学生 | 研究生 | 交換留学生 | 合計 |
|--------|---------------|-----|-------|----|
| 学部生 | 医学部 | 0 | | 0 |
| | 国際教養学部 | 14 | | 4 |
| | 国際商学部 | 20 | | 2 |
| | 理学部 | 10 | | 1 |
| | 国際総合科学部 | 3 | | 3 |
| | データサイエンス学部 | 3 | | 3 |
| | 学部生合計 | 50 | 0 | 7 |
| 大学院生 | 医学研究科 | 10 | 1 | 11 |
| | 生命医科学研究科 | 1 | | 1 |
| | 都市社会文化研究科 | 12 | | 12 |
| | 生命ナノシステム科学研究科 | 3 | | 3 |
| | 国際マネジメント研究科 | 18 | 1 | 19 |
| | データサイエンス研究科 | 3 | | 3 |
| 大学院生合計 | 47 | 2 | 0 | |
| 合計 | 97 | 2 | 7 | |

国又は地域別留学生数 (令和4年5月1日時点、単位：人)

| | 国費留学生 | 私費留学生 | 合計 |
|--------------|-------|---------|----------|
| 中国 | | 81 (47) | 81 (47) |
| 韓国 | | 11 (3) | 11 (3) |
| 台湾 | | 3 (2) | 3 (2) |
| インドネシア | 1 | | 1 |
| インド | 1 | | 1 |
| マレーシア | | 1 (1) | 1 (1) |
| ベトナム | | 1 (1) | 1 (1) |
| ミャンマー | | 1 | 1 |
| エストニア | | 1 (1) | 1 (1) |
| ボスニア・ヘルツェゴビナ | 1 (1) | | 1 (1) |
| エジプト | | 1 | 1 |
| オーストリア | | 1 (1) | 1 (1) |
| イタリア | | 1 | 1 |
| カナダ | | 1 | 1 |
| 合計 | 3 (1) | 99 (56) | 106 (57) |

所属別留学生数（令和3年5月1日時点、単位：人）

| 所属 | | 一般学生 | 研究生 | 交換留学生 | 合計 |
|--------|---------------|------|-----|-------|-----|
| 学部生 | 医学部 | 0 | | | 0 |
| | 国際教養学部 | 5 | | | 5 |
| | 国際商学部 | 20 | | | 20 |
| | 理学部 | 7 | | | 7 |
| | 国際総合科学部 | 5 | | | 5 |
| | データサイエンス学部 | 5 | | | 5 |
| 学部生合計 | | 42 | 0 | 0 | 42 |
| 大学院生 | 医学研究科 | 14 | | | 14 |
| | 生命医科学研究科 | 3 | | | 3 |
| | 都市社会文化研究科 | 12 | | | 12 |
| | 生命ナノシステム科学研究科 | 4 | | | 4 |
| | 国際マネジメント研究科 | 20 | | | 20 |
| | データサイエンス研究科 | 5 | | | 5 |
| 大学院生合計 | | 58 | 0 | 0 | 58 |
| 合計 | | 100 | 0 | 0 | 100 |

国又は地域別留学生数（令和3年5月1日時点、単位：人）

| | 国費留学生 | 私費留学生 | 合計 |
|--------------|-------|--------|---------|
| 中国 | 1(1) | 79(43) | 80(44) |
| 韓国 | | 11(3) | 11(3) |
| インド | | 2 | 2 |
| ボスニア・ヘルツェゴビナ | 2(2) | | 2(2) |
| 台湾 | | 1 | 1 |
| ベトナム | | 1(1) | 1(1) |
| マレーシア | | 1(1) | 1(1) |
| バングラディッシュ | 1 | | 1 |
| トルコ | 1 | | 1 |
| エストニア | | 1(1) | 1(1) |
| エジプト | | 1 | 1 |
| | | | |
| | | | |
| | | | |
| | | | |
| | | | |
| 合計 | 7(3) | 95(49) | 102(52) |

所属別留学生数（令和2年5月1日時点、単位：人）

| 所属 | | 一般学生 | 研究生 | 交換留学生 | 合計 |
|--------|---------------|------|-----|-------|-----|
| 学部生 | 医学部 | | | | 0 |
| | 国際教養学部 | 2 | | | 2 |
| | 国際商学部 | 15 | | | 15 |
| | 理学部 | 8 | | | 8 |
| | 国際総合科学部 | 7 | | 10 | 17 |
| | データサイエンス学部 | 4 | | | 4 |
| 学部生合計 | | 36 | 0 | 10 | 46 |
| 大学院生 | 医学研究科 | 12 | 2 | | 14 |
| | 生命医科学研究科 | 3 | | | 3 |
| | 都市社会文化研究科 | 12 | 1 | | 13 |
| | 生命ナノシステム科学研究科 | 1 | 1 | | 2 |
| | 国際マネジメント研究科 | 30 | 3 | | 33 |
| | データサイエンス研究科 | 4 | | | 4 |
| 大学院生合計 | | 62 | 7 | 0 | 69 |
| 合計 | | 98 | 7 | 10 | 115 |

国又は地域別留学生数（令和2年5月1日時点、単位：人）

| | 国費留学生 | 私費留学生 | 合計 |
|--------------|-------|---------|---------|
| 中国 | 1(1) | 83(47) | 84(48) |
| 韓国 | | 14(5) | 14(5) |
| オーストリア | | 3(1) | 3(1) |
| アメリカ | | 2(1) | 2(1) |
| ボスニア・ヘルツェゴビナ | 2(2) | | 2(2) |
| バングラディッシュ | 1 | 1(1) | 2(1) |
| 台湾 | | 1(1) | 1(1) |
| ベトナム | | 1(1) | 1(1) |
| マレーシア | | 1(1) | 1(1) |
| インド | 1 | | 1 |
| トルコ | 1 | | 1 |
| フランス | | 1(1) | 1(1) |
| カナダ | | 1 | 1 |
| ガボン | | 1 | 1 |
| | | | |
| | | | |
| | | | |
| | | | |
| 合計 | 6(3) | 109(59) | 115(62) |

所属別留学生数（令和元年5月1日時点、単位：人）

| 所属 | | 一般学生 | 研究生 | 交換留学生 | 合計 |
|--------|---------------|------|-----|-------|-----|
| 学部生 | 医学部 | 0 | 0 | 0 | 0 |
| | 国際教養学部 | 0 | 0 | 0 | 0 |
| | 国際商学部 | 7 | 0 | 0 | 7 |
| | 理学部 | 2 | 0 | 0 | 2 |
| | 国際総合科学部 | 13 | 0 | 17 | 30 |
| | データサイエンス学部 | 3 | 0 | 0 | 3 |
| 学部生合計 | | 25 | 0 | 17 | 42 |
| 大学院生 | 医学研究科 | 12 | 0 | 0 | 12 |
| | 生命医科学研究科 | 1 | 2 | 0 | 3 |
| | 都市社会文化研究科 | 13 | 6 | 1 | 20 |
| | 生命ナノシステム科学研究科 | 5 | 0 | 0 | 5 |
| | 国際マネジメント研究科 | 34 | 10 | 0 | 44 |
| | データサイエンス研究科 | | | | |
| 大学院生合計 | | 65 | 18 | 1 | 84 |
| 合計 | | 90 | 18 | 18 | 126 |

国又は地域別留学生数（令和元年5月1日時点、単位：人）

| | 国費留学生 | 私費留学生 | 合計 |
|--------------|-------|---------|---------|
| 中国 | 1(1) | 78(52) | 79(53) |
| 韓国 | 0 | 11(1) | 11(1) |
| 台湾 | 0 | 2(2) | 2(2) |
| モンゴル | 0 | 2(2) | 2(2) |
| ベトナム | 0 | 4(4) | 4(4) |
| タイ | 0 | 4(2) | 4(2) |
| マレーシア | 0 | 1(1) | 1(1) |
| インド | 1 | 1(1) | 2(1) |
| バングラディッシュ | 1 | 2(1) | 3(1) |
| トルコ | 1 | 0 | 1 |
| イタリア | 0 | 8(5) | 8(5) |
| オーストリア | 0 | 2 | 2 |
| フランス | 0 | 2 | 2 |
| フィンランド | 0 | 1 | 1 |
| ボスニア・ヘルツェゴビナ | 2(1) | 0 | 2(1) |
| ナイジェリア | 1 | 0 | 1 |
| ガボン | 0 | 1 | 1 |
| 合計 | 7(2) | 119(71) | 126(73) |

雇用形態別教職員数

各年度5月1日現在、単位：人

| 年度 | | 平成29 | 平成30 | 令和元 | | 令和2 | | 令和3 | | 令和4 | | 令和5 | |
|--------|-------------------|---------|---------|---------|---------|---------|---------|---------|---------|---------|---------|---------|---------|
| | | | | 男 | 女 | 男 | 女 | 男 | 女 | 男 | 女 | 男 | 女 |
| 教員 | 専任（常勤）教員 | 726(13) | 746(14) | 591(12) | 168(2) | 604(11) | 173(2) | 600(12) | 177(3) | 616(11) | 174(3) | 618(10) | 178(3) |
| | 非常勤講師 | 794(37) | 837(54) | 695(38) | 195(13) | 715(45) | 206(17) | 684(36) | 204(15) | 638(40) | 189(15) | 655(37) | 201(13) |
| | 特別契約教員 | 3(0) | 2(0) | 2(0) | 0(0) | 1(0) | 1(0) | 2(0) | 1(0) | 2(0) | 0(0) | 1(0) | 0(0) |
| | 特任教員 | 104(7) | 101(5) | 50(1) | 45(2) | 55(4) | 37(1) | 53(3) | 42(2) | 48(2) | 43(2) | 46(2) | 44(2) |
| | 博士研究員 | 5 | 6 | 4(0) | 1(0) | 1(0) | 1(0) | 2(0) | 0(0) | 3(1) | 0(0) | 1(1) | 1(0) |
| 職員 | 市派遣職員 | 634 | 603 | 92 | 487 | 80 | 448 | 75 | 425 | 72 | 405 | 71 | 383 |
| | うち事務職員 | 51 | 51 | 39 | 9 | 33 | 9 | 29 | 9 | 30 | 9 | 32 | 9 |
| | 法人固有職員（総合職） | 1,824 | 1,895 | 368 | 1,570 | 380 | 1,605 | 379 | 1,649 | 399 | 1,671 | 399 | 1,671 |
| | うち事務職員 | 247 | 251 | 100 | 163 | 102 | 174 | 99 | 180 | 109 | 191 | 114 | 193 |
| | 専門職、一般職 | | 243 | 12 | 226 | 15 | 250 | 20 | 303 | 19 | 318 | 18 | 336 |
| | 常勤診療医（指導診療医、専攻医等） | 343 | 340 | 227 | 123 | 214 | 145 | 223 | 141 | 222 | 143 | 222 | 144 |
| | 有期雇用職員（旧：嘱託・契約） | 353 | 185 | 56 | 215 | 49 | 224 | 49 | 197 | 47 | 211 | 49 | 201 |
| アルバイト等 | 256 | 234 | 38 | 213 | 43 | 206 | 37 | 196 | 42 | 185 | 62 | 187 | |
| 理事長 | 1 | 1 | 1 | 0 | 1 | 0 | 0 | 1 | 0 | 1 | 0 | 1 | |
| 副理事長 | 1 | 1 | 1 | 0 | 0 | 1 | 0 | 1 | 1 | 1 | 1 | 1 | |

注1) ()は内数で外国籍の教員

注2) 学長および理事長は教職員数から除く。

注3) 特別契約教員：実務経験を求められる講義・実験・研究指導などの本学が求める分野について、優れた知識・経験を有すると認められる者、これまでの経験・知識を活用し学生教育に対し継続的に対応するなどの本学が求める分野について、本学を

定年退職し本学の教授の資格を有する者を特別契約教員として雇用している。

特任教員・博士研究員 実績

単位：人

| 年度 | 平成29 | 平成30 | 令和元 | 令和2 | 令和3 | 令和4 |
|------------|------|------|-----|-----|-----|-----|
| 特任教員数（※2） | 117 | 101 | 97 | 98 | 102 | 97 |
| （内数）市大出身者数 | 16 | 23 | 21 | 19 | 22 | 22 |
| 博士研究員数（※2） | 7 | 6 | 2 | 2 | 4 | 3 |
| （内数）市大出身者数 | 3 | 2 | 2 | 0 | 2 | 1 |

（※）通年ベース

（※2）特任教員と博士研究員は外部研究費によるもの

入試実績（学部）

入学者数は各年度4月1日現在

| 学部学科 | | R5 | R4 | R3 | R2 | R元 |
|-------------|------------|-------|-------|-------|-------|-------|
| 国際教養学部 | 定員 | 270 | 270 | 270 | 270 | 270 |
| | 志願者数 | 915 | 987 | 1,039 | 982 | 1,360 |
| | （市内高校出身者数） | (156) | (161) | (173) | (160) | (259) |
| | 受験者 | 788 | 821 | 807 | 749 | 1,050 |
| | 合格者 | 363 | 358 | 343 | 334 | 353 |
| | 実質倍率 | 2.17 | 2.29 | 2.35 | 2.24 | 2.97 |
| | 入学者数 | 300 | 291 | 288 | 288 | 308 |
| | （市内高校出身者数） | (64) | (64) | (61) | (69) | (79) |
| | 定員超過率（倍） | 1.11 | 1.08 | 1.07 | 1.07 | 1.14 |
| 入学率（％） | 83 | 81 | 84 | 86 | 87 | |
| 国際商学部 | 定員 | 260 | 260 | 260 | 260 | 260 |
| | 志願者数 | 780 | 768 | 909 | 844 | 971 |
| | （市内高校出身者数） | (121) | (141) | (135) | (145) | (167) |
| | 受験者 | 669 | 673 | 789 | 714 | 830 |
| | 合格者 | 329 | 332 | 335 | 325 | 329 |
| | 実質倍率 | 2.03 | 2.03 | 2.36 | 2.20 | 2.52 |
| | 入学者数 | 296 | 287 | 273 | 270 | 281 |
| | （市内高校出身者数） | (49) | (62) | (45) | (60) | (53) |
| | 定員超過率（倍） | 1.14 | 1.10 | 1.05 | 1.04 | 1.08 |
| 入学率（％） | 90 | 86 | 81 | 83 | 85 | |
| 理学部 | 定員 | 120 | 120 | 120 | 120 | 120 |
| | 志願者数 | 429 | 380 | 296 | 426 | 467 |
| | （市内高校出身者数） | (143) | (102) | (109) | (125) | (105) |
| | 受験者 | 326 | 350 | 269 | 391 | 420 |
| | 合格者 | 150 | 148 | 144 | 144 | 160 |
| | 実質倍率 | 2.07 | 2.36 | 1.87 | 2.72 | 2.63 |
| | 入学者数 | 132 | 127 | 123 | 129 | 143 |
| | （市内高校出身者数） | (54) | (47) | (51) | (50) | (39) |
| | 定員超過率（倍） | 1.10 | 1.06 | 1.03 | 1.08 | 1.19 |
| 入学率（％） | 88 | 86 | 85 | 90 | 89 | |
| データサイエンス学部 | 定員 | 60 | 60 | 60 | 60 | 60 |
| | 志願者数 | 346 | 318 | 395 | 301 | 249 |
| | （市内高校出身者数） | (79) | (87) | (124) | (88) | (71) |
| | 受験者 | 271 | 253 | 310 | 226 | 203 |
| | 合格者 | 75 | 78 | 76 | 78 | 78 |
| | 実質倍率 | 3.61 | 3.24 | 4.08 | 2.90 | 2.60 |
| | 入学者数 | 63 | 67 | 63 | 63 | 64 |
| | （市内高校出身者数） | (17) | (25) | (19) | (21) | (19) |
| | 定員超過率（倍） | 1.05 | 1.12 | 1.05 | 1.05 | 1.07 |
| 入学率（％） | 84 | 80 | 83 | 81 | 82 | |
| 医学部 医学科 | 定員 | 90 | 90 | 90 | 90 | 90 |
| | 志願者数 | 299 | 299 | 334 | 292 | 372 |
| | （市内高校出身者数） | (82) | (75) | (93) | (89) | (90) |
| | 受験者 | 228 | 207 | 231 | 240 | 244 |
| | 合格者 | 93 | 93 | 98 | 100 | 97 |
| | 実質倍率 | 2.45 | 2.23 | 2.36 | 2.40 | 2.52 |
| | 入学者数 | 90 | 91 | 90 | 90 | 90 |
| | （市内高校出身者数） | (33) | (25) | (24) | (29) | (18) |
| | 定員超過率（倍） | 1.00 | 1.01 | 1.00 | 1.00 | 1.00 |
| 入学率（％） | 97 | 98 | 92 | 90 | 93 | |
| 医学部 看護学科 | 定員 | 100 | 100 | 100 | 100 | 100 |
| | 志願者数 | 183 | 178 | 185 | 155 | 195 |
| | （市内高校出身者数） | (50) | (48) | (62) | (42) | (51) |
| | 受験者 | 157 | 166 | 171 | 147 | 188 |
| | 合格者 | 113 | 117 | 117 | 118 | 111 |
| | 実質倍率 | 1.39 | 1.42 | 1.46 | 1.25 | 1.69 |
| | 入学者数 | 100 | 110 | 106 | 102 | 104 |
| | （市内高校出身者数） | (29) | (33) | (33) | (30) | (32) |
| | 定員超過率（倍） | 1.00 | 1.10 | 1.06 | 1.02 | 1.04 |
| 入学率（％） | 88 | 94 | 91 | 86 | 94 | |
| 合計 | 定員 | 900 | 900 | 900 | 900 | 900 |
| | 志願者数 | 2,952 | 2,930 | 3,158 | 3,000 | 8,614 |
| | （市内高校出身者数） | (631) | (614) | (696) | (649) | (743) |
| | 受験者 | 2,439 | 2,470 | 2,577 | 2,467 | 2,935 |
| | 合格者 | 1,123 | 1,126 | 1,113 | 1,099 | 1,128 |
| | 実質倍率 | 2.17 | 2.19 | 2.32 | 2.24 | 2.60 |
| | 入学者数 | 981 | 973 | 943 | 942 | 990 |
| | （市内高校出身者数） | (246) | (256) | (233) | (259) | (240) |
| | 定員超過率（倍） | 1.09 | 1.08 | 1.05 | 1.05 | 1.10 |
| 入学率（％） | 87 | 86 | 85 | 86 | 88 | |

入試実績 (大学院)

入学者数は各年度4月1日現在

| 研究科・専攻 | 項目 | R5 | R4 | R3 | R2 | R元 | |
|---------------|-----------------|----------|------|------|------|------|------|
| 都市社会文化研究科 | 博士前期 | 定員 | 20 | 20 | 20 | 20 | 20 |
| | | 志願者数 | 39 | 42 | 39 | 30 | 19 |
| | | 受験者 | 36 | 41 | 34 | 28 | 19 |
| | | 合格者 | 21 | 22 | 24 | 13 | 12 |
| | | 実質倍率 | 1.71 | 1.86 | 1.42 | 2.15 | 1.58 |
| | | 入学者数 | 17 | 20 | 21 | 12 | 10 |
| | | 定員超過率(倍) | 0.85 | 1.00 | 1.05 | 0.60 | 0.50 |
| | 入学率(%) | 81 | 91 | 88 | 92 | 83 | |
| | 博士後期 | 定員 | 3 | 3 | 3 | 3 | 3 |
| | | 志願者数 | 3 | 5 | 6 | 5 | 3 |
| | | 受験者 | 3 | 4 | 6 | 5 | 3 |
| | | 合格者 | 3 | 3 | 5 | 3 | 1 |
| | | 実質倍率 | 1.00 | 1.33 | 1.20 | 1.67 | 3.00 |
| | | 入学者数 | 3 | 3 | 5 | 3 | 1 |
| 定員超過率(倍) | | 1.00 | 1.00 | 1.67 | 1.00 | 0.33 | |
| 入学率(%) | 100 | 100 | 100 | 100 | 100 | | |
| 国際マネジメント研究科 | 博士前期 | 定員 | 20 | 20 | 20 | 20 | 20 |
| | | 志願者数 | 111 | 63 | 98 | 112 | 75 |
| | | 受験者 | 94 | 53 | 82 | 96 | 65 |
| | | 合格者 | 25 | 21 | 29 | 23 | 24 |
| | | 実質倍率 | 3.76 | 2.52 | 2.83 | 4.17 | 2.71 |
| | | 入学者数 | 17 | 19 | 24 | 20 | 21 |
| | | 定員超過率(倍) | 0.85 | 0.95 | 1.20 | 1.00 | 1.05 |
| | 入学率(%) | 68 | 90 | 83 | 87 | 88 | |
| | 博士後期 | 定員 | 3 | 3 | 3 | 3 | 3 |
| | | 志願者数 | 4 | 8 | 1 | 4 | 4 |
| | | 受験者 | 4 | 8 | 1 | 4 | 4 |
| | | 合格者 | 4 | 4 | 0 | 3 | 4 |
| | | 実質倍率 | 1.00 | 2.00 | 4.08 | 1.33 | 1.00 |
| | | 入学者数 | 3 | 3 | - | 3 | 3 |
| 定員超過率(倍) | | 1.00 | 1.00 | 0.00 | 1.00 | 1.00 | |
| 入学率(%) | 75 | 75 | - | 100 | 75 | | |
| 生命ナノシステム科学研究科 | 物質システム科学専攻 博士前期 | 定員 | 30 | 30 | 30 | 30 | 30 |
| | | 志願者数 | 32 | 40 | 32 | 32 | 42 |
| | | 受験者 | 31 | 39 | 32 | 32 | 41 |
| | | 合格者 | 27 | 32 | 27 | 29 | 36 |
| | | 実質倍率 | 1.15 | 1.22 | 1.19 | 1.10 | 1.14 |
| | | 入学者数 | 27 | 30 | 26 | 28 | 34 |
| | | 定員超過率(倍) | 0.90 | 1.00 | 0.87 | 0.93 | 1.13 |
| | 入学率(%) | 100 | 94 | 96 | 97 | 94 | |
| | 博士後期 | 定員 | 5 | 5 | 5 | 5 | 5 |
| | | 志願者数 | 4 | 4 | 2 | 2 | 1 |
| | | 受験者 | 4 | 4 | 2 | 2 | 1 |
| | | 合格者 | 4 | 4 | 2 | 2 | 1 |
| | | 実質倍率 | 1.00 | 1.00 | 1.00 | 1.00 | 1.00 |
| | | 入学者数 | 4 | 4 | 2 | 2 | 1 |
| 定員超過率(倍) | | 0.80 | 0.80 | 0.40 | 0.40 | 0.20 | |
| 入学率(%) | 100 | 100 | 100 | 100 | 100 | | |
| 生命環境システム科学専攻 | 博士前期 | 定員 | 30 | 30 | 30 | 30 | 30 |
| | | 志願者数 | 42 | 45 | 28 | 31 | 36 |
| | | 受験者 | 40 | 43 | 26 | 30 | 33 |
| | | 合格者 | 32 | 35 | 24 | 25 | 31 |
| | | 実質倍率 | 1.25 | 1.23 | 1.08 | 1.20 | 1.06 |
| | | 入学者数 | 29 | 32 | 24 | 23 | 29 |
| | | 定員超過率(倍) | 0.97 | 1.07 | 0.80 | 0.77 | 0.97 |
| | 入学率(%) | 91 | 91 | 100 | 92 | 94 | |
| | 博士後期 | 定員 | 5 | 5 | 5 | 5 | 5 |
| | | 志願者数 | 4 | 1 | 1 | 0 | 3 |
| | | 受験者 | 4 | 1 | 0 | 0 | 3 |
| | | 合格者 | 4 | 1 | 0 | 0 | 3 |
| | | 実質倍率 | 1.00 | 1.00 | - | - | 1.00 |
| | | 入学者数 | 4 | 0 | 0 | 0 | 3 |
| 定員超過率(倍) | | 0.80 | 0.00 | 0.00 | 0.00 | 0.60 | |
| 入学率(%) | 100 | - | - | - | 100 | | |
| 生命医科学研究科 | 博士前期 | 定員 | 40 | 40 | 40 | 40 | 40 |
| | | 志願者数 | 55 | 48 | 45 | 67 | 60 |
| | | 受験者 | 53 | 47 | 43 | 65 | 59 |
| | | 合格者 | 50 | 45 | 42 | 51 | 54 |
| | | 実質倍率 | 1.06 | 1.04 | 1.02 | 1.27 | 1.09 |
| | | 入学者数 | 48 | 35 | 39 | 47 | 44 |
| | | 定員超過率(倍) | 1.20 | 0.88 | 0.98 | 1.18 | 1.10 |
| | 入学率(%) | 96 | 78 | 93 | 92 | 81 | |
| | 博士後期 | 定員 | 10 | 10 | 10 | 10 | 10 |
| | | 志願者数 | 13 | 12 | 9 | 8 | 4 |
| | | 受験者 | 13 | 12 | 9 | 8 | 4 |
| | | 合格者 | 13 | 12 | 9 | 8 | 4 |
| | | 実質倍率 | 1.00 | 1.00 | 1.00 | 1.00 | 1.00 |
| | | 入学者数 | 12 | 11 | 9 | 7 | 4 |
| 定員超過率(倍) | | 1.20 | 1.10 | 0.90 | 0.70 | 0.40 | |
| 入学率(%) | 92 | 92 | 100 | 87.5 | 100 | | |

| 研究科・専攻 | 項目 | R5 | R4 | R3 | R2 | R元 | |
|---------------|--------------------|----------|------|------|------|------|------|
| データサイエンス研究科専攻 | データサイエンス研究科専攻 博士前期 | 定員 | 20 | 20 | 20 | 20 | 20 |
| | | 志願者数 | 40 | 47 | 48 | 37 | 37 |
| | | 受験者 | 38 | 45 | 45 | 36 | 36 |
| | | 合格者 | 23 | 26 | 25 | 26 | 26 |
| | | 実質倍率 | 1.65 | 1.73 | 1.80 | 1.38 | 1.38 |
| | | 入学者数 | 23 | 25 | 21 | 25 | 25 |
| | | 定員超過率(倍) | 1.15 | 1.25 | 1.05 | 1.25 | 1.25 |
| | 入学率(%) | 100 | 96 | 84 | 96 | 96 | |
| | 博士後期 | 定員 | 3 | 3 | 3 | 3 | 3 |
| | | 志願者数 | 4 | 4 | 3 | 6 | 6 |
| | | 受験者 | 4 | 4 | 3 | 6 | 6 |
| | | 合格者 | 4 | 4 | 3 | 3 | 3 |
| | | 実質倍率 | 1.00 | 1.00 | 1.00 | 2.00 | 2.00 |
| | | 入学者数 | 3 | 3 | 3 | 3 | 3 |
| 定員超過率(倍) | | 1.00 | 1.00 | 1.00 | 1.00 | 1.00 | |
| 入学率(%) | 75 | 75 | 100 | 100 | 100 | | |
| ヘルステータサイエンス専攻 | ヘルステータサイエンス専攻 博士前期 | 定員 | 12 | 12 | 12 | 12 | 12 |
| | | 志願者数 | 18 | 17 | 30 | 27 | 27 |
| | | 受験者 | 18 | 17 | 29 | 27 | 27 |
| | | 合格者 | 14 | 12 | 14 | 14 | 14 |
| | | 実質倍率 | 1.29 | 1.42 | 2.07 | 1.93 | 1.93 |
| | | 入学者数 | 14 | 11 | 14 | 14 | 14 |
| | | 定員超過率(倍) | 1.17 | 0.92 | 1.17 | 1.17 | 1.17 |
| | 入学率(%) | 100 | 92 | 100 | 100 | 100 | |
| | 博士後期 | 定員 | 3 | 3 | 3 | 3 | 3 |
| | | 志願者数 | 6 | 6 | 6 | 6 | 6 |
| | | 受験者 | 6 | 6 | 6 | 6 | 6 |
| | | 合格者 | 4 | 4 | 4 | 4 | 4 |
| | | 実質倍率 | 1.50 | 1.50 | 1.50 | 1.50 | 1.50 |
| | | 入学者数 | 4 | 4 | 4 | 4 | 4 |
| 定員超過率(倍) | | 1.33 | 1.33 | 1.33 | 1.33 | 1.33 | |
| 入学率(%) | 100 | 100 | 100 | 100 | 100 | | |
| 医学研究科 | 医学専攻 修士 | 定員 | 20 | 20 | 20 | 20 | 20 |
| | | 志願者数 | 27 | 27 | 24 | 31 | 35 |
| | | 受験者 | 26 | 27 | 22 | 31 | 31 |
| | | 合格者 | 22 | 22 | 21 | 29 | 27 |
| | | 実質倍率 | 1.18 | 1.23 | 1.05 | 1.07 | 1.15 |
| | | 入学者数 | 17 | 20 | 17 | 20 | 16 |
| | | 定員超過率(倍) | 0.85 | 1.00 | 0.85 | 1.00 | 0.80 |
| | 入学率(%) | 77 | 91 | 81 | 69 | 59 | |
| | 博士 | 定員 | 80 | 80 | 80 | 80 | 80 |
| | | 志願者数 | 77 | 77 | 84 | 83 | 70 |
| | | 受験者 | 77 | 77 | 84 | 83 | 70 |
| | | 合格者 | 77 | 77 | 83 | 83 | 69 |
| | | 実質倍率 | 1.00 | 1.00 | 1.01 | 1.00 | 1.01 |
| | | 入学者数 | 77 | 77 | 78 | 80 | 66 |
| 定員超過率(倍) | | 0.96 | 0.96 | 0.98 | 1.00 | 0.83 | |
| 入学率(%) | 100 | 100 | 94 | 96 | 96 | | |
| 看護学専攻 | 看護学専攻 博士前期 | 定員 | 25 | 25 | 25 | 25 | 20 |
| | | 志願者数 | 23 | 25 | 27 | 24 | 27 |
| | | 受験者 | 22 | 23 | 27 | 23 | 27 |
| | | 合格者 | 19 | 17 | 22 | 22 | 23 |
| | | 実質倍率 | 1.16 | 1.35 | 1.23 | 1.05 | 1.17 |
| | | 入学者数 | 18 | 15 | 21 | 21 | 22 |
| | | 定員超過率(倍) | 0.72 | 0.60 | 0.84 | 0.84 | 1.10 |
| | 入学率(%) | 95 | 88 | 95 | 95 | 96 | |
| | 博士後期 | 定員 | 6 | 6 | 6 | 6 | 6 |
| | | 志願者数 | 6 | 5 | 3 | 8 | 7 |
| | | 受験者 | 6 | 5 | 3 | 8 | 7 |
| | | 合格者 | 5 | 3 | 3 | 7 | 7 |
| | | 実質倍率 | 1.20 | 1.67 | 1.00 | 1.14 | 1.00 |
| | | 入学者数 | 5 | 3 | 3 | 7 | 7 |
| 定員超過率(倍) | | 0.83 | 0.50 | 0.50 | 1.17 | 1.17 | |
| 入学率(%) | 100 | 100 | 100 | 100 | 100 | | |
| 合計 | 博士前期 | 定員 | 217 | 217 | 217 | 217 | 180 |
| | | 志願者数 | 387 | 354 | 371 | 391 | 294 |
| | | 受験者 | 358 | 335 | 340 | 368 | 275 |
| | | 合格者 | 233 | 232 | 228 | 232 | 207 |
| | | 実質倍率 | 1.54 | 1.44 | 1.49 | 1.59 | 1.33 |
| | | 入学者数 | 210 | 207 | 207 | 210 | 176 |
| | | 定員超過率(倍) | 0.97 | 0.95 | 0.95 | 0.97 | 0.98 |
| | 入学率(%) | 90 | 89 | 91 | 91 | 85 | |
| | 博士後期 | 定員 | 118 | 115 | 115 | 115 | 112 |
| | | 志願者数 | 121 | 116 | 109 | 116 | 92 |
| | | 受験者 | 121 | 115 | 108 | 116 | 92 |
| | | 合格者 | 118 | 108 | 105 | 109 | 89 |
| | | 実質倍率 | 1.03 | 1.06 | 1.03 | 1.06 | 1.03 |
| | | 入学者数 | 115 | 104 | 100 | 105 | 85 |
| 定員超過率(倍) | | 0.97 | 0.90 | 0.87 | 0.91 | 0.76 | |
| 入学率(%) | 97 | 96 | 95 | 96 | 96 | | |

FD関連講演会等実績 (令和4年度実績)

| | | 令和4年度 | | |
|---------|--|--|--|--------------------------------------|
| | | ①国際総合科学群FD・SD研修会 (国際教養学部主催) | ②国際総合科学群FD・SD研修会 | ③第1回教養ゼミFD研修会 |
| 国際総合科学群 | 日時 | 令和4年7月21日 | 令和4年7月28日 | 令和4年8月2日 |
| | 会場 | オンライン開催 | オンライン開催 | オンライン開催 |
| | 参加人数 | 67名 | 67名 | 72名 |
| | 講演テーマ | 教育の「内部質保証」に向けて | 令和3年度学部長・共通教養長賞受賞者講演 | 本年度の教養ゼミにおける研究倫理教育とその振り返り |
| | 講演者 | 群馬大学学術研究院 二宮 祐 准教授 | テリル ブレネン シニアインストラクター、 鈴木 凌 助教、大西 暁生 教授 | 本多 尚 共通教養長、平井 美佳 副共通教養長、 土屋 隆裕 教授 |
| | | ④高等教育推進センター 高大連携・初年次教育部門 | ⑤国際総合科学群FD・SD研修会 | ⑥第1回バリアフリー支援室FD・SD研修会 |
| | 日時 | 令和4年11月4日 | 令和4年11月16日 | 令和4年11月25日 |
| | 会場 | オンライン開催 | オンライン開催 | オンライン開催 |
| | 参加人数 | 59名 | 34名 | 47名 |
| | 講演テーマ | 高等学校新学習指導要領の内容理解と大学教育への接続 | 新型コロナ禍におけるボランティア支援室と 学生スタッフVolunchの取り組み | 合理的配慮と障害学生支援 |
| | 講演者 | 横浜市教育委員会 学校教育企画部 高校教育課 主任指導主事 小島 孝道 様 | 学生支援室スタッフ ボランティア支援室学生スタッフ | バリアフリー支援室 飯塚 明雄 コーディネーター |
| | | ⑦第8回ヨコハマFDフォーラム | ⑧国際総合科学群FD・SD研修会 | ⑨高等教育推進センター教育開発部門FD・SD研修会 |
| | 日時 | 令和4年12月10日 | 令和4年12月12日 | 令和4年12月16日 |
| | 会場 | オンライン開催 | オンライン開催 | オンライン開催 |
| | 参加人数 | 91名 | 22名 | 37名 |
| 講演テーマ | 新型コロナ禍の経験から、 あらためて学生支援について考える —コロナ禍の学生生活と学修への影響— | 横浜市立大学におけるSDGsの取り組み① —学生団体TEHsの活動— | インストラクショナルデザイン (ID) に基づいた大学教育のデザイン —授業方法・学習目標・評価方法についての提案— | |
| 講演者 | 横浜市立大学・神奈川大学・関東学院大学・横浜国立大 学 担当教職員及び学生 | 学生団体TEHs | 熊本大学 鈴木克明教授 | |

| | | | | |
|--------------------------------------|--|--|--|---|
| | ⑩国際総合科学群FD・SD研修会 | ⑪国際総合科学群FD・SD研修会（DS学部主催） | ⑫情報関連科目FD・SD研修会 | |
| 日 時 | 令和5年1月26日 | 令和5年2月16日 | 令和5年2月20日 | |
| 会 場 | オンライン開催 | オンライン開催 | オンライン開催 | |
| 参加人数 | 29名 | 37名 | 40名 | |
| 講演テーマ | サバティカル終了後報告 | 八景キャンパス等研究倫理委員会の 手続きや審査のフローについて | 2023年度情報関連科目リニューアルに伴う 講義内容と他の講義との関連性 | |
| 講演者 | 長畑 周史 准教授、吉田 栄一 教授 | 八景キャンパス等研究倫理委員会 事務局 (横浜市立大学 研究推進部 研究・産学連携推進課) | 本多 尚 共通教養長、小野 陽子 情報教育委員会委員長 | |
| | ⑬国際総合科学群FD・SD研修会（理学部主催） | ⑭国際総合科学群FD・SD研修会 | ⑮国際総合科学群FD・SD研修会（国際商学部主催） | |
| 日 時 | 令和5年2月21日 | 令和5年2月22日 | 令和5年3月8日 | |
| 会 場 | オンライン開催 | オンライン開催 | オンライン開催 | |
| 参加人数 | 46名 | 38名 | 42名 | |
| 講演テーマ | 研究思考（リサーチマインド）を育む研究室（ラボ） のマネジメントとは？ －風通しのよいラボ運営に向けて－ | 安全保障輸出管理について －留学生受入の際の留意点を中心に－ | 産学連携の推進 | |
| 講演者 | 木原生物学研究所 井藤 純 特任助教 本多 尚 共通教養長 | 横浜国立大学 山之内 雄二 輸出管理マネージャー (横浜国立大学研究推進機構研究支援室) | 柴田 典子 准教授 | |
| | ⑯第2回教養ゼミFD研修会 | ⑰国際総合科学群FD・SD研修会 | | |
| 日 時 | 令和5年3月14日 | 令和5年3月17日 | | |
| 会 場 | オンライン開催 | オンライン開催 | | |
| 参加人数 | 26名 | 25名 | | |
| 講演テーマ | 来年度からの新しい教養ゼミに向けて | 横浜市大におけるSDGsの取組状況(2) －法人の取組状況と教育面での取組－ | | |
| 講演者 | 本多 尚 共通教養長、土屋 隆裕 教授、平井 美佳 副共 通教養長、学術情報課担当者 | 企画財務課 徳永 洋一郎 係長 高等教育推進センター 菊池 芳明 学務准教授 | | |
| 医 学 科 ・ 看 護 学 科 | ①医学会FD | ②医学会FD | ③医学会/医学教育センターFD | |
| | 日 時 | 令和4年6月8日 | 令和4年7月19日 | 令和4年8月8日 |
| | 会 場 | オンライン配信 | 対面開催/録画配信 | 対面開催/録画配信 |
| | 参加人数 | 36名 | (対面開催) 3名/ (録画配信) 11名 | (対面開催) 11名/ (録画配信) 12名 |
| | テーマ | テンプル大学Cardiovascular Centerにおける研究と交 流 | Clinical Clerkship and Medical Education at UCSD | アメリカにおける医学教育の最先端 ～医学研究者の育成～ |
| | 講演者 | テンプル大学医学部 Cardiovascular Research Center 教授 江口 暁 | カルフォルニア大学サンディエゴ校 (UCSD) 整形外科学部 臨床教授 Kenneth Vitale | テキサス大学オースティン校 名誉教授 Dee U Silverthorn |
| | | ④医学科・看護学科合同FD | ⑤医学教育推進部門FD | ⑥看護学科・看護学専攻FD |
| | 日 時 | 令和4年8月8日 | 令和5年1月～令和5年2月 | 令和5年2月16日 |
| | 会 場 | オンライン配信/録画配信 | 録画配信 | オンライン配信 |
| | 参加人数 | (オンライン配信) 34名/ (録画配信) 13名 | 60名 | 30名 |
| 講演テーマ | 多職種連携教育 | ①(2022年12月版) 医学科カリキュラムについて ②公的化を踏まえた共用試験の方向性について ③合理的配慮と障害学生支援 | 学内の研究者の先生から研究を学ぶ 「高齢者のケアの分断を調査 Yokohama Original Medical Data Baseを用いた 横浜市 75 歳以上住民の全数調査」 | |
| 講演者 | 千葉大学大学院看護学研究院附属専門職連携教育研究センター センター長・教授 酒井 郁子 | ①医学教育学 稲森正彦 ②共用試験実施評価機構 副理事長 齋藤宣彦 ③バリアフリー支援室 コーディネーター 飯塚明雄 | データサイエンス研究科 ヘルスデータサイエンス専攻 金子 惇 | |

オープンキャンパス開催日数・参加者数

単位：未記入は人

| 年度 | 日程 | 参加者数 | | | | | | 計 |
|----|-----------|--------|-------|-------|------------|-------|-------|--------|
| | | 国際教養学部 | 国際商学部 | 理学部 | データサイエンス学部 | 医学部 | | その他 |
| | | | | | | 医学科 | 看護学科 | |
| R4 | 3/26 (土) | 491 | | 312 | | 337 | 347 | 29,907 |
| | 6/25 (土) | 132 | | | | | | |
| | 8/15~3/31 | 5,381 | 4,934 | 2,776 | 3,767 | | | |
| | 8/22~3/31 | | | | | 6,095 | 3,832 | |
| | 12/17 (土) | 563 | | 335 | | 572 | | |
| R3 | 3/26 (金) | 641 | | 374 | | 709 | 455 | 37,862 |
| | 6/19 (土) | 110 | | | | | | |
| | 7/28~3/31 | 6,016 | 4,511 | 2,280 | 2,159 | | | |
| | 8/24~3/31 | | | | | 6,005 | 2,384 | |
| | 12/18 (土) | 635 | | 561 | | 358 | | |
| R2 | 8/1~3/31 | 7,351 | 4,304 | 2,461 | 3,866 | 7,972 | 2,800 | 53,867 |
| | 10/7~3/31 | | | | | | 4,881 | |

| 年度 | 日程 | 参加者数 | | | | 計 | | |
|----------|-----------|--------------|-------------------|-----|-------|------|----------|------|
| | | 国際教養学部・国際商学部 | データサイエンス学部 (H29~) | 理学部 | 医学部 | | 開催日数 (日) | 参加者数 |
| | | | | | 医学科 | 看護学科 | | |
| R元 | 3/26 (火) | 1,002 | | | | 9 | 15,592 | |
| | 4/27 (土) | 557 | | | | | | |
| | 6/15 (土) | 1,249 | | | | | | |
| | 6/30 (日) | 774 | | | | | | |
| | 8/6(火) | 2,502 | | | | | | |
| | 8/7 (水) | 5,499 | | | | | | |
| | 8/24(土) | | | | 2,027 | | | |
| | 8/25(日) | | | | 1,662 | | | |
| | 12/14(土) | 320 | | | | | | |
| 平成30 | 3/24 (土) | 1,233 | | | | 9 | 13,382 | |
| | 4/28 (土) | 799 | | | | | | |
| | 6/16 (土) | 1,116 | | | | | | |
| | 7/1 (日) | 860 | | | | | | |
| | 8/7(火) | 1,687 | | | | | | |
| | 8/8 (水) ※ | 3,704 | | | | | | |
| | 8/25(土) | | | | 1,936 | | | |
| | 8/26(日) | | | | 1,757 | | | |
| 12/15(土) | 290 | | | | | | | |

| 年度 | 日程 | 参加者数 | | | 計 | | |
|------|-----------|---------|-------------------|-------|------|----------|------|
| | | 国際総合科学部 | データサイエンス学部 (H29~) | 医学部 | | 開催日数 (日) | 参加者数 |
| | | | | 医学科 | 看護学科 | | |
| 平成29 | 3/25 (土) | 1,147 | | | 9 | 12,410 | |
| | 6/17 (土) | 1,074 | | | | | |
| | 6/25 (日) | 723 | | | | | |
| | 8/8 (火) | 1,440 | | | | | |
| | 8/9(水) | 3,822 | | | | | |
| | 8/19 (土) | | | 2,021 | | | |
| | 8/26 (土) | | | 1,354 | | | |
| | 9/30 (土) | 623 | | | | | |
| | 12/16 (土) | 206 | | | | | |

進学ガイダンス開催回数・来場者数

単位：上段 回、下段 人

| 年度 | 区分 | 進学ガイダンス | 高校ガイダンス | 大学訪問 | 計 |
|------|------|---------|---------|------|-------|
| 令和4 | 回数 | 68 | 68 | 11 | 147 |
| | 来場者数 | 3,376 | 3,399 | 281 | 7056 |
| 令和3 | 回数 | 46 | 64 | 1 | 111 |
| | 来場者数 | 2510 | 2499 | 80 | 5089 |
| 令和2 | 回数 | 16 | 22 | 0 | 38 |
| | 来場者数 | 688 | 1398 | 0 | 2086 |
| 令和元 | 回数 | 64 | 53 | 27 | 144 |
| | 来場者数 | 2887 | 3097 | 1008 | 6992 |
| 平成30 | 回数 | 63 | 57 | 32 | 152 |
| | 来場者数 | 2434 | 1653 | 988 | 5075 |
| 平成29 | 回数 | 80 | 53 | 27 | 160 |
| | 来場者数 | 3071 | 1718 | 972 | 5761 |
| 平成28 | 回数 | 67 | 48 | 25 | 140 |
| | 来場者数 | 1,997 | 1,942 | 828 | 4,767 |

注) 進学ガイダンス: 全国各地で開催される個別相談会
 高校ガイダンス: 高校会場で行われる大学説明会および個人相談会
 大学訪問: 本学を訪れた際の相談
 来場者数: 本学ガイダンスへの参加者数

学術情報センター蔵書数・利用状況（学内・学外）

| 年度 | 図書館・室名 | 閲覧 座席数 | 図書冊数(旧) | | 図書冊数(新) | | 学術雑誌タイトル 数 | | 視聴覚資 料点数 | 電子媒 体資料 契約数 ※1 | 電子ジャーナル タイトル数 | | 年間開 館日数 ※2 | 一般公 開有無 ※3 | 貸出冊数 | | 入館者数 | 開館時間 (祝日・年末年始、その他整理期間は休館) (夏期・春季休業期間中に時間短縮有り) |
|----|--------------|-----------|---------|---|---------|---------|---------------|-------|-------------|-------------------------|------------------|--------|------------------|------------------|--------|-------|---------|---|
| | | | 和 | 洋 | 和 | 洋 | 和 | 洋 | | | 和 | 洋 | | | 学内 | 学外 | | |
| R4 | 学術情報センター | 811 | - | - | 669,556 | 227,420 | 17,244 | 6,166 | 7,561 | 202 | 1,558 | 20,187 | - | - | 29,574 | 1,295 | 107,528 | - |
| | (八景キャンパス図書館) | 440 | - | - | 566,880 | 145,354 | 11,791 | 2,532 | 6,480 | - | - | - | 276 | 有 | 23,758 | 1,221 | 63,185 | 平日9時～21時、土日9時～17時(日曜は試験期のみ) |
| | (鶴見キャンパス図書室) | 80 | - | - | 5,740 | 4,720 | 52 | 180 | 7 | - | - | - | 365 | 無 | 342 | 0 | - | 平日8時45分～17時(24時間利用可) |
| | (木原生物学研究所) | 30 | - | - | 6,040 | 6,499 | 113 | 226 | 107 | - | - | - | - | 無 | - | - | - | 平日8時45分～17時(24時間利用可) |
| | (医学情報センター) | 247 | - | - | 87,112 | 70,504 | 4,518 | 2,992 | 930 | - | - | - | 309 | 有 | 4,892 | 74 | 44,343 | 平日9時～21時 土日9時～17時(日曜は試験期のみ)(24時間利用可) |
| | (センター病院図書室) | 14 | - | - | 3,784 | 343 | 770 | 236 | 37 | - | - | - | 242 | 無 | 582 | 0 | - | 平日9時～18時(24時間利用可) |
| R3 | 学術情報センター | 775 | - | - | 663,948 | 226,692 | 17,193 | 6,161 | 5,562 | 204 | 1,518 | 20,858 | - | - | 29,511 | 0 | 74,936 | - |
| | (八景キャンパス図書館) | 439 | - | - | 561,388 | 144,825 | 11,747 | 2,536 | 4,497 | - | - | - | 276 | 有 | 23,240 | 0 | 45,257 | 平日9時～21時、土日9時～17時(日曜は試験期のみ) |
| | (鶴見キャンパス図書室) | 45 | - | - | 5,617 | 4,713 | 52 | 180 | 7 | - | - | - | 365 | 無 | 353 | 0 | - | 平日8時45分～17時(24時間利用可) |
| | (木原生物学研究所) | 30 | - | - | 5,970 | 6,500 | 111 | 226 | 107 | - | - | - | - | 無 | - | - | - | 平日8時45分～17時(24時間利用可) |
| | (医学情報センター) | 247 | - | - | 87,235 | 70,322 | 4,513 | 2,984 | 918 | - | - | - | 308 | 有 | 5,038 | 0 | 29,679 | 平日9時～21時 土日9時～17時(日曜は試験期のみ)(24時間利用可) |
| | (センター病院図書室) | 14 | - | - | 3,738 | 332 | 770 | 235 | 33 | - | - | - | 365 | 無 | 880 | 0 | - | 平日9時～18時(24時間利用可) |
| R2 | 学術情報センター | 809 | - | - | 656,880 | 224,442 | 17,119 | 6,149 | 4,331 | 199 | 1,479 | 20,221 | - | - | 18,591 | 8 | 21,718 | - |
| | (八景キャンパス図書館) | 446 | - | - | 555,318 | 142,613 | 11,695 | 2,529 | 3,300 | - | - | - | 203 | 有 | 15,010 | 0 | 14,689 | 平日9時～21時、土日9時～17時(日曜は試験期のみ) |
| | (鶴見キャンパス図書室) | 80 | - | - | 5,367 | 4,711 | 52 | 180 | 7 | - | - | - | 365 | 無 | 303 | 0 | - | 平日8時45分～17時(24時間利用可) |
| | (木原生物学研究所) | 30 | - | - | 5,807 | 6,499 | 111 | 225 | 107 | - | - | - | 365 | 無 | - | - | - | 平日8時45分～17時(24時間利用可) |
| | (医学情報センター) | 239 | - | - | 86,730 | 70,252 | 4,491 | 2,981 | 887 | - | - | - | 200 | 有 | 2,900 | 8 | 7,029 | 平日9時～21時 土日9時～17時(日曜は試験期のみ)(24時間利用可) |
| | (センター病院図書室) | 14 | - | - | 3,658 | 367 | 770 | 234 | 30 | - | - | - | 165 | 無 | 378 | 0 | - | 平日9時～18時(24時間利用可) |
| R元 | 学術情報センター | 877 | - | - | 649,865 | 222,424 | 16,995 | 6,219 | 4,178 | 209 | 1,348 | 20,292 | - | - | 41,497 | 2,072 | 247,565 | - |
| | (八景キャンパス図書館) | 512 | - | - | 550,125 | 140,744 | 11,574 | 2,597 | 3,170 | - | - | - | 271 | 有 | 31,273 | 1,920 | 119,636 | 平日9時～21時、土日9時～17時(日曜は試験期のみ) |
| | (鶴見キャンパス図書室) | 80 | - | - | 5,205 | 4,711 | 51 | 179 | 7 | - | - | - | 366 | 無 | 568 | 0 | - | 平日8時45分～17時(24時間利用可) |
| | (木原生物学研究所) | 30 | - | - | 5,748 | 6,498 | 111 | 225 | 107 | - | - | - | - | 無 | - | - | - | 平日8時45分～17時(24時間利用可) |
| | (医学情報センター) | 239 | - | - | 85,229 | 70,113 | 4,490 | 2,982 | 869 | - | - | - | 303 | 有 | 9,082 | 152 | 127,929 | 平日9時～21時 土日9時～17時(日曜は試験期のみ)(24時間利用可) |
| | (センター病院図書室) | 16 | - | - | 3,558 | 358 | 769 | 236 | 25 | - | - | - | 366 | 無 | 574 | 0 | - | 平日9時～18時(24時間利用可) |
| 30 | 学術情報センター | 843 | - | - | 645,199 | 221,103 | 16,929 | 6,229 | 4,031 | 216 | 1,281 | 19,549 | - | - | 52,011 | 2,503 | 284,104 | - |
| | (八景キャンパス図書館) | 478 | - | - | 546,597 | 139,473 | 11,522 | 2,594 | 3,081 | - | - | - | 307 | 有 | 39,583 | 2,260 | 137,966 | 平日8時30分～22時、土日9時～19時 |
| | (鶴見キャンパス図書室) | 80 | - | - | 5,054 | 4,692 | 51 | 179 | 7 | - | - | - | 365 | 無 | 590 | 0 | - | 平日10時～17時(24時間利用可) |
| | (木原生物学研究所) | 30 | - | - | 5,667 | 6,510 | 109 | 225 | 107 | - | - | - | - | 無 | - | - | - | 平日8時30分～17時15分(24時間利用可) |
| | (医学情報センター) | 239 | - | - | 84,225 | 70,032 | 4,475 | 2,981 | 815 | - | - | - | 322 | 有 | 11,157 | 243 | 146,138 | 平日8時30分～22時 土日9時～19時(24時間利用可) |
| | (センター病院図書室) | 16 | - | - | 3,656 | 396 | 772 | 250 | 21 | - | - | - | 365 | 無 | 681 | 0 | - | 平日9時～18時(24時間利用可) |

※1 データベース、電子ブック、パッケージ型、個別契約の合計
 ※2 鶴見、木原、医情センター、センター病院は24時間開館を実施。(R2年度は新型コロナウイルス感染拡大の影響により変更あり。)
 ※3 鶴見キャンパスは一般公開していないが、地域企業関係者に限定して利用を許可。センター病院図書室は一般公開していないが、共同利用制度に登録している医療従事者に限定して利用を許可。

市民利用制度登録者数（学術情報センター）

（１）学術情報センター（八景キャンパス）

単位：人

| 年度 | 平成23 | 平成24 | 平成25 | 平成26 | 平成27 | 平成28 | 平成29 | 平成30 | 令和元 | 令和2 | 令和3 | 令和4 |
|----------------|------|------|-------|------|------|-------|-------|-------|-------|-----|-----|-------|
| 市民利用制度 登録者数 | 335 | 361 | 339 | 366 | 397 | 396 | 394 | 384 | 323 | 0 | 0 | 156 |
| | (43) | (60) | (60) | (82) | (73) | (68) | (67) | (76) | (59) | (0) | (0) | (35) |
| 延べ貸出人数 | 729 | 746 | 1,011 | 951 | 抽出不能 | 1,131 | 1,274 | 1,357 | 1,138 | 0 | 0 | 1,125 |

（２）医学情報センター（福浦キャンパス）

単位：人

| 年度 | 平成23 | 平成24 | 平成25 | 平成26 | 平成27 | 平成28 | 平成29 | 平成30 | 令和元 | 令和2 | 令和3 | 令和4 |
|----------------|------|------|------|------|------|------|------|------|------|-----|-----|-----|
| 市民利用制度 登録者数 | 101 | 111 | 133 | 116 | 142 | 152 | 118 | 122 | 95 | 0 | 0 | 44 |
| | (27) | (26) | (27) | (23) | (26) | (29) | (25) | (28) | (21) | (0) | (0) | (7) |
| 延べ貸出人数 | 39 | 144 | 130 | 115 | 抽出不能 | 147 | 88 | 95 | 84 | 0 | 0 | 39 |

- ・登録者数は各年度4月1日～3月31日の新規登録者数。登録から1年間有効。
- ・平成18年6月28日市民利用サービス開始
- ・平成18年度より、横浜市内に在住・在勤の20歳以上の方から、神奈川県内在住・在勤と対象地域を拡大。
- ・（ ）内は横浜市外在住・在勤の利用者数。

高大連携の実施状況

| 年度 | 区分 | 校数 | 対象校 |
|------|------|---|--|
| 令和4 | 出張講義 | 【県立】 5校 【市立】 5校 【私立】 4校 【その他】 2校 | 【県立】 川和(2回)、鎌倉(2回)、横浜緑ヶ丘、茅ヶ崎、横浜平沼 【市立】 東、金沢(11/15、3/23)、横浜商業(3/7、3/24)、横浜サイエンスフロンティア(SLⅠ、SLⅢ)、南(7/6、10/28) 【私立】 順天(2回)、田園調布学園、鎌倉女学院、カリタス女子 【その他】 静岡東、武蔵野北、太田 |
| | 講義体験 | 【県立】 2校 【市立】 3校 | 麻溝台、茅ヶ崎北陵 金沢、南、横浜商業 |
| 令和3 | 出張講義 | 【県立】 5校 【市立】 5校 【私立】 4校 【その他】 2校 | 【県立】 川和(2回)、鎌倉(2回)、横浜緑ヶ丘、茅ヶ崎、横浜平沼 【市立】 東、金沢(11/15、3/23)、横浜商業(3/7、3/24)、横浜サイエンスフロンティア(SLⅠ、SLⅢ)、南(7/6、10/28) 【私立】 順天(2回)、田園調布学園、鎌倉女学院、カリタス女子 【その他】 静岡東、武蔵野北、太田 |
| | 講義体験 | 【市立】 3校 | 【市立】 金沢(8/2-6)、横浜サイエンスフロンティア(11/18)、横浜商業(10/11) |
| 令和2 | 出張講義 | 【県立】 4校 【市立】 1校 【私立】 2校 【その他】 2校 | 【県立】 川和(2回)、横浜緑ヶ丘(2回)、神奈川総合、多摩 【市立】 東 【私立】 田園調布学園、順天(2回) 【その他】 (県立) 三島北、千葉北 ※【その他】 高校の記載判断は一任します。 |
| | 講義体験 | 【市立】 1校 | 【市立】 横浜商業 ※新型コロナウイルス感染症の影響により、例年実施していた正規授業への受け入れを中止しました |
| 令和元 | 出張講義 | 【県立】 5校 【市立】 4校 【私立】 4校 【その他】 6校 | 【県立】 横浜平沼、川和、希望ヶ丘、横浜緑ヶ丘(2回)、横浜栄 【市立】 横浜サイエンスフロンティア(2回)、東、金沢、南 【私立】 国際基督教大学、田園調布学園、順天、本郷 【その他】 (都立) 小松川、南平、武蔵野北 (県立) 三島北、静岡東 (市立) 大宮北 ※【その他】 高校の記載判断は一任します。 |
| | 講義体験 | 【県立】 1校 【市立】 4校 | 【県立】 横浜翠嵐 【市立】 金沢、横浜商業、サイエンスフロンティア、南 |
| 平成30 | 出張講義 | 【県立】 4校 【市立】 5校 【私立】 4校 | 【県立】 横浜平沼、希望ヶ丘、茅ヶ崎北陵、横浜栄 【市立】 横浜サイエンスフロンティア(3回)、戸塚、東、金沢、南 【私立】 田園調布学園、青稜、順天、明治学院 |
| | 講義体験 | 【県立】 1校 【市立】 4校 | 【県立】 横浜翠嵐 【市立】 金沢、横浜商業、サイエンスフロンティア、南 |
| 平成29 | 出張講義 | 【県立】 1校 【市立】 3校 【私立】 4校 | 【県立】 横浜緑ヶ丘 【市立】 金沢、横浜サイエンスフロンティア(2回)、南 【私立】 日本大学、鎌倉女学院、藤嶺学園藤沢、田園調布学園 |
| | 講義体験 | 【市立】 2校 | 【市立】 金沢、南 |

国内の他大学との単位互換

各年度5月1日時点の数値、単位：未記入は人

| 年度 | 学部・研究科等名 | 課程区分 | 互換先大学名 | 派遣 | | 受入数 | |
|------------|-----------|------------|-----------|-----|--------|-----|--------|
| | | | | 学生数 | 単位取得者数 | 学生数 | 単位取得者数 |
| 令和4 | 共通教養科目 | 学士 | 神奈川大学 | - | - | 1 | 1 |
| | | 学士 | フェリス女学院大学 | - | - | 1 | 1 |
| | | 学士 | 関東学院大学 | - | - | 2 | 1 |
| | | 学士 | 東京都市大学 | - | - | 2 | 2 |
| | 国際教養学部 | 学士 | 神奈川大学 | 11 | 10 | - | - |
| | | 学士 | フェリス女学院大学 | 3 | 3 | 2 | 2 |
| | | 学士 | 関東学院大学 | 6 | 6 | 2 | 1 |
| | | 学士 | 東京都市大学 | - | - | 2 | 2 |
| | | 学士 | 明治学院大学 | 1 | 1 | 3 | 1 |
| | | 学士 | 横浜商科大学 | 1 | 1 | - | - |
| | | 学士 | 横浜国立大学 | 1 | 1 | 2 | - |
| | 国際商学部 | 学士 | 神奈川大学 | 1 | 1 | 1 | - |
| | | 学士 | 國學院大学 | 2 | 2 | - | - |
| | | 学士 | 関東学院大学 | 1 | 1 | - | - |
| | | 学士 | 東京都市大学 | - | - | 2 | 1 |
| | | 学士 | 横浜商科大学 | - | - | 1 | - |
| | | 学士 | 東洋英和女学院大学 | - | - | 1 | 1 |
| | | 学士 | 横浜国立大学 | 5 | 5 | 1 | - |
| | 理学部 | 学士 | 桐蔭横浜大学 | 1 | 1 | - | - |
| | | 学士 | フェリス女学院大学 | - | - | 1 | - |
| | 医学研究科 | 博士課程 | 千葉大学大学院 | 1 | - | - | - |
| | | 博士課程 | 東京医科大学 | 2 | - | - | - |
| | | 博士課程 | 東北大学 | 1 | - | - | - |
| | | 博士課程 | 愛知医科大学 | 1 | - | - | - |
| | | 博士課程 | 群馬大学 | 2 | - | - | - |
| | | 博士課程 | 順天堂大学大学院 | - | - | 2 | - |
| | | 博士課程 | 慶應義塾大学大学院 | - | - | 1 | - |
| 共通教養科目 | 学士 | フェリス女学院大学 | - | - | 2 | 2 | |
| | 学士 | 明治学院大学 | - | - | 1 | 1 | |
| 国際教養学部 | 学士 | 神奈川大学 | 1 | 1 | 3 | 3 | |
| | 学士 | フェリス女学院大学 | 1 | 1 | 1 | - | |
| | 学士 | 國學院大学 | 2 | 2 | 1 | 1 | |
| | 学士 | 関東学院大学 | 1 | 1 | 1 | 1 | |
| | 学士 | 東京都市大学 | 1 | 1 | - | - | |
| 国際商学部 | 学士 | 横浜国立大学 | - | - | 2 | 2 | |
| | 学士 | 神奈川大学 | 1 | 1 | 1 | 1 | |
| | 学士 | 國學院大学 | - | - | 1 | 1 | |
| 理学部 | 学士 | 横浜国立大学 | 1 | 1 | - | - | |
| | 学士 | 神奈川大学 | - | - | 1 | 1 | |
| | 学士 | 國學院大学 | - | - | 1 | 1 | |
| データサイエンス学部 | 学士 | 横浜国立大学 | - | - | 1 | 1 | |
| 医学部 | 学士 | 横浜国立大学 | 1 | 1 | - | - | |
| 医学研究科 | 博士課程 | 千葉大学大学院 | 1 | - | - | - | |
| | 博士課程 | 東京医科大学 | 3 | - | - | - | |
| | 博士課程 | 東北大学 | 1 | - | - | - | |
| | 博士課程 | 愛知医科大学 | 1 | - | - | - | |
| | 博士課程 | 群馬大学 | 3 | - | - | - | |
| | 修士課程 | 東京大学 | 1 | - | - | - | |
| | 博士課程 | 順天堂大学大学院 | - | - | 1 | - | |
| | 博士課程 | 慶應義塾大学大学院 | - | - | 1 | - | |
| | 博士課程 | 北里大学大学院 | - | - | 1 | - | |
| | 合計 | | | 19 | 9 | 19 | 15 |
| 令和2 | 国際総合科学部 | 学士 | フェリス女学院大学 | - | - | 7 | 7 |
| | | 学士 | 関東学院大学 | 1 | 1 | - | - |
| | | 学士 | 横浜商科大学 | - | - | 1 | 1 |
| | 医学研究科 | 博士課程(一貫) | 千葉大学大学院 | 1 | - | 1 | - |
| | | 博士課程(一貫) | 東京大学大学院 | 2 | - | - | - |
| | | 博士課程(一貫) | 東京医科大学 | 2 | - | - | - |
| | | 博士課程(一貫) | 東北大学 | 1 | - | - | - |
| | | 博士課程(一貫) | 愛知医科大学 | 1 | - | - | - |
| | | 博士課程(一貫) | 東京医科歯科大学 | 1 | - | - | - |
| | | 博士課程(一貫) | 順天堂大学大学院 | - | - | 1 | - |
| 博士課程(一貫) | 慶應義塾大学大学院 | - | - | 1 | - | | |
| 博士課程(一貫) | 北里大学大学院 | - | - | 1 | - | | |
| 合計 | | | 9 | 1 | 12 | 8 | |
| 令和元 | 国際総合科学部 | 学士 | 神奈川大学 | 1 | 1 | 2 | 2 |
| | | 学士 | 國學院大学 | 1 | 1 | - | - |
| | | 学士 | 関東学院大学 | 1 | 1 | - | - |
| | | 学士 | 横浜国立大学 | 1 | 1 | 1 | 1 |
| | | 学士 | 桐蔭横浜大学 | 1 | 1 | - | - |
| | 医学研究科 | 博士課程(一貫) | 千葉大学大学院 | 1 | - | 1 | - |
| 博士課程(一貫) | 東京大学大学院 | 3 | - | - | - | | |
| 博士課程(一貫) | 順天堂大学大学院 | - | - | 2 | - | | |
| 合計 | | | 9 | 5 | 6 | 3 | |
| 平成30 | 国際総合科学部 | 学士 | 神奈川大学 | - | - | 3 | 3 |
| | | 学士 | フェリス女学院大学 | - | - | 2 | 2 |
| | | 学士 | 國學院大学 | - | - | 1 | - |
| | | 学士 | 関東学院大学 | - | - | 4 | 4 |
| | 都市社会文化研究科 | 博士前期 | 文教大学 | 1 | 1 | - | - |
| | | 博士前期 | 文教大学 | - | - | 1 | 2 |
| | 医学研究科 | 博士課程(一貫) | 千葉大学大学院 | - | - | 1 | - |
| | | 博士課程(一貫) | 東京大学大学院 | 2 | - | - | - |
| 博士課程(一貫) | | 名古屋市立大学大学院 | 1 | - | - | - | |
| 博士課程(一貫) | | 順天堂大学大学院 | 1 | - | 1 | - | |
| 博士課程(一貫) | 横浜国立大学 | - | - | 1 | - | | |
| 修士課程 | 北里大学大学院 | 1 | - | - | - | | |
| 合計 | | | 6 | 1 | 14 | 11 | |

英語による授業・受講学生数

令和4年度開講分

| 科目 | 科目の種類 | 講義名 | 受講者数 | 単位修得者数(人) |
|----|---------|---|------|-----------|
| 1 | 総合講義 | 総合講義(Education in the World) | 32 | 31 |
| 2 | 多文化交流ゼミ | 多文化交流ゼミ(Comparing Education in the world) | 12 | 12 |
| 3 | 多文化交流ゼミ | 多文化交流ゼミ(Japan from Foreigner's View)a | 11 | 11 |
| 4 | 多文化交流ゼミ | 多文化交流ゼミ(Japan from Foreigner's View)b | 4 | 3 |
| 5 | 多文化交流ゼミ | 多文化交流ゼミ(Global Communications) | 25 | 24 |
| 6 | 基礎科学講義 | 英米文化理解Aa | 29 | 28 |
| 7 | 基礎科学講義 | 英米文化理解Ab(1年生履修不可) | 1 | 1 |
| 8 | 基礎科学講義 | 英米文化理解Ba | 25 | 23 |
| 9 | 基礎科学講義 | 英米文化理解Bb | 19 | 19 |
| 10 | 基礎科学講義 | 英語学入門A/英語学 A | 146 | 143 |
| 11 | 基礎科学講義 | Introduction to Psychology | 16 | 14 |
| 12 | 基礎科学講義 | Topics in Modern Psychopathology | 27 | 25 |
| 13 | 課題探究科目 | 課題探究科目(Japanese Globalization Comparative Context) | 18 | 13 |
| 14 | 課題探究科目 | 課題探究科目(History of Modern Japan) | 2 | 2 |
| 15 | 課題探究科目 | 課題探究科目(Japan Studies:Youth Cultures) | 1 | 1 |
| 16 | 課題探究科目 | 課題探究科目(Risk Management)/リスクマネジメント論 | 6 | 5 |
| 17 | 語学 | Practical English | 1017 | 713 |
| 18 | 語学 | Practical English | 292 | 145 |
| 19 | 語学 | Advanced Practical English I a(医学科) | 20 | 19 |
| 20 | 語学 | Advanced Practical English I b(医学科優先) | 11 | 11 |
| 21 | 語学 | Advanced Practical English I c(医学科) | 20 | 20 |
| 22 | 語学 | Advanced Practical English I d | 29 | 27 |
| 23 | 語学 | Advanced Practical English I e | 28 | 27 |
| 24 | 語学 | Advanced Practical English I f | 26 | 25 |
| 25 | 語学 | Advanced Practical English I g | 28 | 25 |
| 26 | 語学 | Advanced Practical English I h (Writing/Speaking)(国際教養学部優先) | 15 | 14 |
| 27 | 語学 | Advanced Practical English I i | 27 | 26 |
| 28 | 語学 | Advanced Practical English I j | 26 | 23 |
| 29 | 語学 | Advanced Practical English I k | 23 | 20 |
| 30 | 語学 | Advanced Practical English I l | 27 | 24 |
| 31 | 語学 | Advanced Practical English I m (Writing) | 14 | 13 |
| 32 | 語学 | Advanced Practical English I n | 8 | 7 |
| 33 | 語学 | Advanced Practical English I o | 28 | 27 |
| 34 | 語学 | Advanced Practical English I p (Writing/Speaking)(国際教養学部優先) | 15 | 12 |
| 35 | 語学 | Advanced Practical English I q | 9 | 8 |
| 36 | 語学 | Advanced Practical English II a | 10 | 8 |
| 37 | 語学 | Advanced Practical English II b | 2 | 2 |
| 38 | 語学 | Advanced Practical English II c | 7 | 6 |
| 39 | 語学 | Advanced Practical English II d | 5 | 5 |
| 40 | 語学 | Advanced Practical English II e | 12 | 11 |
| 41 | 語学 | Advanced Practical English II f | 15 | 13 |
| 42 | 語学 | Advanced Practical English II g | 13 | 12 |
| 43 | 語学 | Advanced Practical English III a | 7 | 6 |
| 44 | 語学 | Advanced Practical English III b | 7 | 6 |
| 45 | 語学 | Advanced Practical English III c | 3 | 3 |
| 46 | 語学 | Advanced Practical English III d | 2 | 2 |
| 47 | 語学 | Advanced Practical English III e | 5 | 4 |
| 48 | 語学 | Advanced Practical English IV a(Liberal Arts)(国際教養学部優先)/Advanced Practical English IV a | 30 | 28 |
| 49 | 語学 | Advanced Practical English IV b | 26 | 26 |
| 50 | 語学 | Advanced Practical English IV c | 19 | 17 |
| 51 | 語学 | Advanced Practical English IV d(Business)(国際商学部優先) | 23 | 23 |
| 52 | 語学 | Advanced Practical English V (TOEFL-iBT) | 9 | 9 |
| 53 | 語学 | Advanced Practical English I y | 13 | 13 |

| 科目 | 科目の種類 | 講義名 | 受講者数 | 単位修得者数(人) |
|-----|----------|---|------|-----------|
| 54 | 語学 | Advanced Practical English Iv(医学科) | 20 | 17 |
| 55 | 語学 | Advanced Practical English Iw(writing) | 4 | 4 |
| 56 | 語学 | Advanced Practical English Ix(医学科) | 20 | 17 |
| 57 | 語学 | Advanced Practical English VI(IELTS) | 20 | 18 |
| 58 | 語学 | Advanced Practical English VIIa(TOEIC) | 6 | 4 |
| 59 | 語学 | Advanced Practical English Ir (Speaking) | 12 | 9 |
| 60 | 語学 | Advanced Practical English Is | 13 | 12 |
| 61 | 語学 | Advanced Practical English It | 24 | 22 |
| 62 | 語学 | Advanced Practical English IV(Business)(国際商学部優先) | 12 | 9 |
| 63 | 国際教養学部専門 | グローバル政治論 | 44 | 42 |
| 64 | 国際教養学部専門 | 国際法 I /国際法A | 27 | 24 |
| 65 | 国際教養学部専門 | 国際法 II /国際法B | 19 | 17 |
| 66 | 国際教養学部専門 | 海洋法/国際人権法B | 19 | 17 |
| 67 | 国際教養学部専門 | 社会開発論 | 36 | 31 |
| 68 | 国際教養学部専門 | グローバル公共政策論 | 53 | 47 |
| 69 | 国際教養学部専門 | 日本外交論/特講(日本外交論A) | 13 | 11 |
| 70 | 国際教養学部専門 | 国際機構論 | 33 | 24 |
| 71 | 国際教養学部専門 | Global Issues | 28 | 27 |
| 72 | 国際教養学部専門 | 国際人権法/国際人権法A | 32 | 30 |
| 73 | 国際教養学部専門 | 言語学a/言語学 | 53 | 48 |
| 74 | 国際教養学部専門 | 言語学b | 56 | 53 |
| 75 | 国際教養学部専門 | British Literature in English/Literature in English A | 6 | 6 |
| 76 | 国際教養学部専門 | 日本近現代史B/日本近現代社会史A | 11 | 7 |
| 77 | 国際教養学部専門 | Japanese Literature in English/Japanese Literature in English A | 16 | 16 |
| 78 | 国際教養学部専門 | American Literature in English/Literature in English B | 8 | 6 |
| 79 | 国際教養学部専門 | Explication of American Literary Text A | 11 | 11 |
| 80 | 国際教養学部専門 | Explication of American Literary Text B | 9 | 8 |
| 81 | 国際教養学部専門 | Elements of Fiction | 15 | 14 |
| 82 | 国際教養学部専門 | 特講(Technology and Society) | 3 | 3 |
| 83 | 国際教養学部専門 | 海外調査実習B(国連)/海外調査実習b(国際機関) | 2 | 2 |
| 84 | 国際教養学部専門 | 特講(Peace Studies)/グローバル平和論 | 8 | 8 |
| 85 | 国際教養学部専門 | 特講(Sustainable Urban Development) | 2 | 2 |
| 86 | 国際教養学部専門 | 特講(Religions in Japanese Culture) | 11 | 11 |
| 87 | 国際教養学部専門 | 特講(Language Education in Asia) | 5 | 5 |
| 88 | 国際教養学部専門 | 特講(Practice in Language Education) | 18 | 15 |
| 89 | 国際教養学部専門 | 特講(Japanese Pragmatics) | 8 | 7 |
| 90 | 国際教養学部専門 | 特講(Language in Japanese Society) | 17 | 16 |
| 91 | 国際教養学部専門 | 特講(Sociology of Educaiton in Japan)/特講(Educational Sociology) | 14 | 13 |
| 92 | 国際教養学部専門 | 特講(Global Society and Issues)/特講(International Education) | 19 | 19 |
| 93 | 国際商学部専門 | Global Business Administration | 55 | 39 |
| 94 | 国際商学部専門 | Global Business Strategy | 25 | 19 |
| 95 | 国際商学部専門 | Global Organization Theory | 142 | 134 |
| 96 | 国際商学部専門 | Japanese Industry/特講(Japanese Industry) | 15 | 15 |
| 97 | 国際商学部専門 | Japanese Economy a | 63 | 59 |
| 98 | 国際商学部専門 | Japanese Economy b | 39 | 37 |
| 99 | 国際商学部専門 | Global Leadership/特講(Global Leadership) | 13 | 12 |
| 100 | 国際商学部専門 | Global Human Resource Development/特講(Global Human Resource Development) | 26 | 26 |
| 101 | 国際商学部専門 | Introductory Accounting I | 20 | 18 |
| 102 | 国際商学部専門 | Introductory Accounting II | 11 | 10 |
| 103 | 国際商学部専門 | Intermediate Accounting | 10 | 8 |
| 104 | 国際商学部専門 | International Business/特講(International Business I) | 31 | 29 |
| 105 | 国際商学部専門 | Basics of Corporate Analysis and Valuation | 22 | 18 |
| 106 | 国際商学部専門 | Global Innovation Management | 18 | 18 |
| 107 | 国際商学部専門 | Global Marketing/特講(Global Marketing) | 5 | 5 |
| 108 | 国際商学部専門 | Advanced Topics in Economics/特講(Advanced Topics in Economics I) | 2 | 2 |

| 科目 | 科目の種類 | 講義名 | 受講者数 | 単位修得者数(人) |
|-----|---------|---|-------|-----------|
| 109 | 国際商学部専門 | Introduction to IFRSs | 8 | 7 |
| 110 | 国際商学部専門 | サマープログラム(国際商)/特講(サマープログラム) | 22 | 22 |
| 111 | 国際商学部専門 | 特講(Topics in Economics B) | 6 | 6 |
| 112 | 国際商学部専門 | 特講(Topics in Economics D) | 5 | 4 |
| 113 | 国際商学部専門 | 特講(Topics in Macroeconomics) | 6 | 6 |
| 114 | 国際商学部専門 | 特講(Economic Analysis I) | 1 | 1 |
| 115 | 国際商学部専門 | 特講(Economic Analysis II) | 2 | 2 |
| 116 | 国際商学部専門 | 特講(Topics in Accounting A) | 35 | 31 |
| 117 | 国際商学部専門 | 特講(Global Management in Japanese Companies) | 11 | 11 |
| 118 | 理学部専門 | 熱力学 | 95 | 79 |
| 119 | 理学部専門 | 環境毒性学 | 30 | 30 |
| 120 | 理学部専門 | 特講(Scientific Writing in English) | 92 | 88 |
| 124 | 教職 | 英語科教育法 I-1/英語科教育法 I-1a | 37 | 37 |
| 125 | 教職 | 英語科教育法 I-2/英語科教育法 I-2a | 29 | 27 |
| 計 | | | 3,848 | 3,187 |

・上記は1科目原則英語で実施(平成22年度よりコマ単位ではなく科目単位で導入)
注)日本人教員が行っている場合、日本語で話すこともあり得るため、「原則」という表記としている

海外派遣プログラム参加者数

| | 種別 | 特徴・概要 | プログラム期間 | 人数 | | | | |
|----|-----------------------------------|--|---------|-------|------|------|------|------|
| | | | | H30実績 | R元実績 | R2実績 | R3実績 | R4実績 |
| 1 | 留学プログラム (短期) | 語学研修・夏期講座(単位取得有) 英語・中国語 | 概ね1ヶ月 | 61 | 19 | 0 | 0 | 146 |
| 2 | 留学プログラム (長期) | 交換留学(オーストラリア・中国・韓国)、 セメスター留学 | 半期または1年 | 32 | 35 | 0 | 25 | 57 |
| 3 | 海外フィールドワーク | 授業の一環として教員が学生を引率して 海外でフィールドワークを行う | 概ね1週間程度 | 257 | 174 | 0 | 0 | 86 |
| 4 | アカデミックコンソーシアム・ プログラム海外フィールドワーク | 授業の一環として教員が学生を引率して 海外でフィールドワークを行う | 概ね1週間程度 | 36 | 25 | 0 | 0 | 0 |
| 5 | 海外インターンシップ | 将来海外で働きたい学生が、海外での 職業体験を積む | 2週間~1ヶ月 | 21 | 25 | 0 | 0 | 4 |
| 6 | 海外ボランティア | 夏休みに世界で行われるボランティア を体験 | 2週間~1ヶ月 | 21 | 30 | 0 | 0 | 0 |
| 7 | オンラインプログラム | オンラインで受講する海外の専門講 義、語学研修、カスタマイズプログラ ム | 2週間~1ヶ月 | | | 58 | 164 | 82 |
| 合計 | | | | 428 | 308 | 58 | 189 | 375 |

海外フィールドワーク支援プログラム

【令和4年度】

| 授業名 (渡航国) | 学部 渡航日程 | 学科・コース 担当教員 | 引率学生数 (人) | 調査概要 |
|---|---|----------------------------------|--------------|---|
| Advanced Practical English I-VII | 共通教養 | 共通教養 | 14 | 1. 海外で実際に英語でのコミュニケーションをとる事を通し、これまで授業で習得した英語スキルを実践し、更に磨き上げる。 2. 日本と同じアジア圏にあり、関係も深いシンガポールにおいて現地の学生との意見交換をし、また一般人との交流、現地法人 (Googleシンガポール) や文化遺産訪問などを通じ、様々な面から異文化を体験する。 3. 上記1、2を通し英語の上達と共に異文化理解の重要性を体感しながら理解を深め、新たな学習課題を発見する |
| | 2023/2/19～ 2023/2/26 | ポール・ネルス、小谷延良 | | |
| 演習III、地球環境政策論 | 国際教養学部 | 教養学系、都市学系 | 9 | スウェーデン・ウプサラ市、ストックホルム市を訪問し、SDG (持続可能な開発目標) の実現に向けた先進的な環境取組、カーボンニュートラル・ゼロを目指した大学の取り組みを中心に、自治体や企業、環境認証機関の取り組み、そしてプラスチック廃棄物抑制による河川や海洋への影響削減の取り組みについて、大学、政府機関、地方自治体、企業を訪問して現状の把握、及び意見交換を行います。この研修結果より、横浜市立大学における「ゼロ・カーボンニュートラル」及び「地域ゼロ・カーボンニュートラル」を進めていく上での基礎資料作成及び実施に関する示唆を得たいと考えています。また、GDPの大幅な成長と温室効果ガスの大幅な削減に成功したスウェーデンの「デカップリング政策」について研究者から詳しく話を聞いて分析し、学生の研究に採り入れていくことを目的とします。 |
| | 2022/9/1～ 2022/9/11 | 青 正澄 | | |
| 演劇文化論、表象文化論、演習 | 国際教養学部 | 教養学系、都市学系 | 17 | 2020年度採択になったもののコロナ禍のため実施できなかったプログラムでの応募となる。劇場でのワークショップ参加と国際フェスティバルへの参加・交流を中心として、演劇研究に重要だがふだんの授業 (テキストの精読と映像鑑賞など) では得られない体験をさせることによって学習意欲を向上させ、ゼミ生どうしの連帯を強めたい。 |
| | 2022/8/18～ 2022/8/27 | 岩崎徹、五十嵐陽子 | | |
| 海外調査実習B (国連) | 国際教養学部 | 教養学系、都市学系 | 23 | 本実習では、ナイロビにある国際機関、政府代表部、NGOなどを訪問し、事前に準備した研究に関してインタビューを行い、議論を深めることにより、地球規模問題の解決のために、国連、政府、NGOがどのような取り組みをしているのかということについて、深く理解することを目的とする。また、スラム訪問を通じて貧困の実態を、エコツーリズムを通じて環境破壊の実態を理解する。 |
| | 2023/2/12～ 2023/2/20 | 上村雄彦、高橋力也 | | |
| 演習I、演習III、卒論演習II、大学院演習 (滝田) ※教養分 | 国際教養学部 | 教養学系、都市学系 | 10 | 滝田研究室と木原生物学研究所の坂研究室は、昨年度から領域横断的に社会学×生物学合同プロジェクトを行い、今回は両研究室ともに関連の深いメキシコで合同の海外フィールドワークを行うことにした。まず、本学とMOU締結している国際トモロコシ小麦改良センターにて、栽培植物の起源地での遺伝子多様性に関する国際的な食料問題のフィールド研修を行い世界の最先端の研究状況に触れる。その上で、メキシコ市内 (近郊) の大学や現地の食文化に関連する施設を訪問し、研究者や学生たちと研究交流を行う。生物学と社会学の異なる領域から地球規模の課題に学生が取り組むアクティブラーニング型体験学習を実施する。 |
| | 2023/2/13～ 2023/2/22 | 滝田祥子、坂智広 (教養理学合同、本経費は教養分) | | |
| 演習I (原ゼミ) | 国際商学部 (追加募集応募) | | 13 | 日本は世界で最も高齢化が進んでおり、医療や介護の提供体制や人材の確保に大きな課題を抱えている。一方で、高齢化は日本に限らず世界的な課題であり、とくに東南アジアは医療・介護の提供体制が不十分な中で、高齢化を迎えることが予想されている。日本だけでなく、タイやベトナムの医療・介護の実態を学ぶことで、今後の日本のあり方を見直す機会になるとともに、東南アジアをはじめとした世界の医療・介護に対する協力や支援の方法を考える機会にもなりえる。加えて、医療や介護にはその国の多様な価値観が反映されている。タイやベトナムの学生、職員と交流する中で、新しい視点を身につけることも期待される。国際的な視野を持った未来のヘルスケアを支える人材の育成に向けて海外フィールドワークを実施する。 |
| | 2023/2/27～ 2023/3/5 | 原 広司、山村智和 | | |
| 卒業研究II (理学部)、国際リトリート (生命ナノ研究科)、データサイエンス研究指導II (DS研究科)、専門領域演習II (DS学部) | 理学部、生命ナノシステム科学研究科、データサイエンス学部 (データサイエンス研究科含) | 物質科学専攻、データサイエンス学部 (データサイエンス研究科含) | 25 | 本学における国際化の指針のもとに、生命ナノシステム科学研究科では、大学院科目として国際リトリートを開講している。2022年度についても、国際リトリートの一環として、これまで (2014～2017・2019・2021年度) に引き続き、国立台湾大学、国立台湾師範大学との海外FWを実施したい。特に、国立台湾師範大学とは2015年度にMOUが締結されており、活発な学生交流や教員交流を継続したい。本申請の海外FWでは、国立台湾大学、国立台湾師範大学における研究者とのふれ合いや学生同士の交流をとおり、本学から参加する学生の国際化および研究意欲の向上を図りたい。また、この度の海外FWから、理学部、データサイエンス (DS) 学部、データサイエンス (DS) 研究科と連携して、各学部・研究科の学生に高度な学際的研究の交流活動の場を提供できるように国際シンポジウムを拡大して対応する。なお、理学部、DS学部、DS研究科からの参加学生数は計5名程度を見込んでいる。 |
| | 2022/8/31 | 島崎智実、吉本和生、大西暁生 (理学、生命ナノ、DS合同) | | |
| 看護の統合と実践III/国際看護学I | 医学部看護学科 (オンラインによる実施) | | 30 | 【背景】看護学科における医療・看護国際交流のプログラムは、過去6年の継続実績があり、フィリピン共和国への渡航をメインとして実施してきた。しかし、昨年度はCOVID-19の影響により、本学協定校のインドネシア共和国ハサヌディン大学の看護学生およびフィリピン共和国の医師・看護師との交流をメインとした1日間のオンライン形式で実施している。2022年度も、同様にオンラインでのプログラム実施を予定している。プログラムに参加希望の学生は年々増加傾向にあり、昨年度は横浜市大医学部看護学科の学生27名、ハサヌディン大学の学生15名に教員を加えた50名を超える参加者により開催した。本プログラムは、事前準備として、看護英語の講義・プレゼンテーション (90分×2回)、国際保健や現地の保健医療の現状などに関する事前学習及びプレゼンテーション (90分×6コマ) を行い、学生達は自主的に十分に準備をし交流に臨む。学科内の科目の位置づけとして、本プログラムでは、2年次の国際看護学 I の一環としてのフィールドワークと4年次の卒業研究 (看護の統合と実践III) を実施する。看護学科では、系統的な英語実践能力を育成しており、2年生は、国際的な視野を持つこと、4年生は、国際的な課題に対する解決策を考える能力の育成を持つことを課題としている。英語実践能力に加えて開発途上国での現状や課題の実際を学び、国際的視野で考えることができる能力を育む教育を継続ならびに発展させていくことが求められる。【目的】<国際看護学 I : 2年生>日本とインドネシア共和国、フィリピン共和国における教育や医療体制の相違および類似点についてディスカッションを通して考察する。また、互いの文化や慣習について学び、異文化看護について考察する。<看護の統合と実践III : 4年生>異文化の看護学生、医療専門職者とのディスカッションを通じ、国際看護に関する自己の研究課題への考察を深める。<共通>学習段階の異なる2、4年次生の相互作用により看護に必要な知識、技術、態度の学びを深めることを目的とする。 |
| | 2022/9/9 | 篠原枝里子 | | |
| 引率学生数 計 | | | 86 | |

海外の協定締結大学等 受入・派遣学生数

| | 年度 | 大学名 | 種類 | 平成29 | | 平成30 | | 令和元 | | 令和2 | | 令和3 | | 令和4 | | 備考 |
|----|----|-------------------------|--------|------|------|------|------|------|------|------|------|------|------|------|------|--|
| | | | | 【受入】 | 【派遣】 | 【受入】 | 【派遣】 | 【受入】 | 【派遣】 | 【受入】 | 【派遣】 | 【受入】 | 【派遣】 | 【受入】 | 【派遣】 | |
| 短期 | | カリフォルニア大学サンディエゴ校 (UCSD) | 派遣 | 0 | 2 | 0 | 5 | 0 | 2 | 0 | 0 | 0 | 0 | 0 | 0 | 平成17年以外の派遣者数は、夏と春の両プログラムの合計人数 |
| | | カリフォルニア大学ロサンゼルス校 (UCLA) | 派遣 | 0 | 1 | 0 | 0 | 0 | 1 | 0 | 0 | 0 | 0 | 0 | 0 | 平成25年度より派遣開始 (MoU未締結) |
| | | アングリア・ラスキン大学 | 派遣 | 0 | 7 | 0 | 6 | 0 | 0 | 0 | 0 | 0 | 0 | 0 | 0 | 平成29年度より派遣開始。 |
| | | サセックス大学 | 派遣 | 0 | 3 | 0 | 2 | 0 | 0 | 0 | 0 | 0 | 0 | 0 | 0 | 平成27年度派遣開始 (MoU未締結) |
| | | ダブリンシティユニバーシティ (夏季・春季) | 派遣 | 0 | 19 | 0 | 11 | 0 | 7 | 0 | 0 | 0 | 0 | 0 | 0 | 平成28年度派遣開始 (MoU未締結) |
| | | サイモンフレーザー大学 | 派遣 | 0 | 6 | 0 | 15 | 0 | 7 | 0 | 0 | 0 | 0 | 0 | 0 | 平成28年度派遣開始 (MoU未締結) |
| | | ブリティッシュ・コロンビア大学 | 派遣 | 0 | 0 | 0 | 5 | 0 | 1 | 0 | 0 | 0 | 0 | 0 | 0 | 平成28年度派遣開始 |
| | | ビクトリア大学 | 2Q/短期 | 0 | 5 | 0 | 7 | 0 | 0 | 0 | 0 | 0 | 0 | 0 | 75 | 平成27年度派遣開始 (MoU未締結) |
| | | 上海師範大学 (SHNU) | 姉妹都市交流 | 0 | 2 | 0 | 7 | 0 | 0 | 0 | 0 | 0 | 0 | 0 | 0 | ・横浜市と上海市との姉妹都市交流に基づく学生派遣 (なお、上海師範大学とは平成19年度に大学間協定を締結→別欄) ・夏期招待除外 |
| | | ディーキン大学 | 派遣 | 0 | 7 | 0 | 2 | 0 | 0 | 0 | 0 | 0 | 0 | 0 | 0 | 平成24年度より派遣開始 平成26年12月MOU締結 |
| | | トゥーレーヌ語学学院 | 派遣 | 0 | 4 | 0 | 0 | 0 | 3 | 0 | 0 | 0 | 0 | 0 | 0 | 平成29年度より派遣開始。 |
| | | ナバラ大学 | 派遣 | 0 | 1 | 0 | 1 | 0 | 0 | 0 | 0 | 0 | 0 | 0 | 0 | 平成29年度より派遣開始。 |
| | | フィリピン大学ロス・バニョス校 | 受入 | 0 | 0 | 0 | 0 | 1 | 0 | 0 | 0 | 0 | 0 | 0 | 0 | YUSSプログラム |
| | | ドモントフォート大学 | 2Q/短期 | - | - | - | - | - | - | - | - | - | - | 0 | 17 | 令和4年度より派遣開始 |
| | | ニューヨーク州立大学ストーニーブルック校 | 2Q/短期 | - | - | - | - | - | - | - | - | - | - | 0 | 7 | 令和4年度より派遣開始 |
| | | サンディエゴ州立大学 | 2Q/短期 | - | - | - | - | - | - | - | - | - | - | 0 | 25 | 令和4年度より派遣開始 |
| | | ウィーン大学 | 2Q/短期 | - | - | - | - | - | - | - | - | - | - | 0 | 1 | 令和4年度より派遣開始 |
| | | サンティアゴ・デ・コンポステラ大学 | 2Q/短期 | - | - | - | - | - | - | - | - | - | - | 0 | 3 | 令和4年度より派遣開始 |
| | | 延世大学校 | 2Q/短期 | - | - | - | - | - | - | - | - | - | - | 0 | 3 | 令和4年度より派遣開始 |
| | | マレーシア科学大学 | 受入 | 0 | 0 | 0 | 0 | 1 | 0 | 0 | 0 | 0 | 0 | 0 | 0 | YUSSプログラム |
| 長期 | | ウィーン大学 | 交換 | 3 | 3 | 2 | 3 | 3 | 3 | 3 | 0 | 0 | 2 | 3 | 3 | |
| | | 仁川大学校 | 交換 | 2 | 3 | 2 | 1 | 2 | 1 | 2 | 0 | 0 | 2 | 2 | 2 | |
| | | 上海師範大学 (SHNU) | 交換 | 1 | 0 | 1 | 2 | 1 | 2 | 1 | 0 | 0 | 0 | 1 | 0 | 平成22年度に交換留学化 |
| | | 東海大学 | 交換 | 0 | 1 | 1 | 0 | 1 | 0 | 0 | 0 | 0 | 0 | 1 | 2 | 平成29年度から交換留学開始 |
| | | 高麗大学校 (世宗キャンパス) | 交換 | 0 | 1 | 0 | 0 | 0 | 0 | 0 | 0 | 0 | 1 | 0 | 2 | 平成29年度から交換留学開始 |
| | | ベネチア大学 | 交換 | 4 | 2 | 6 | 5 | 13 | 1 | 0 | 0 | 0 | 2 | 6 | 2 | 平成26年度から交換留学開始 |
| | | タマサート大学 | 交換 | 3 | 1 | 0 | 1 | 7 | 0 | 0 | 0 | 0 | 0 | 0 | 0 | 平成26年度から交換留学開始 |
| | | マレーシア科学大学 | 交換 | 1 | 1 | 0 | 1 | 0 | 1 | 0 | 0 | 0 | 0 | 0 | 1 | 平成27年度から交換留学開始 |

| 大学名 | 年度 種類 | 平成29 | | 平成30 | | 令和元 | | 令和2 | | 令和3 | | 令和4 | | 備考 |
|---------------------------------|----------|------|------|------|------|------|------|------|------|------|------|------|------|------------------------------------|
| | | 【受入】 | 【派遣】 | 【受入】 | 【派遣】 | 【受入】 | 【派遣】 | 【受入】 | 【派遣】 | 【受入】 | 【派遣】 | 【受入】 | 【派遣】 | |
| リヨン第3大学 | 交換 | 2 | 2 | 2 | 3 | 1 | 0 | 1 | 0 | 0 | 0 | 2 | 1 | 平成27年度から交換留学開始 |
| ゲーテ大学 | 交換 | 2 | 1 | 1 | 1 | 1 | 1 | 0 | 0 | 0 | 1 | 2 | 2 | 平成29年度から交換留学開始 |
| ナバラ大学 | 交換 | 0 | | 0 | 1 | 2 | 0 | 0 | 0 | 0 | 1 | 1 | 2 | 平成29年度より派遣開始。 平成31(令和1)年度より受入開始 |
| ブリッジプログラム | 派遣 | 0 | 5 | 0 | 4 | 0 | 4 | 0 | 0 | 0 | 1 | 0 | 0 | 平成26年度から派遣開始 |
| 米国セメスター留学 | 派遣 | 0 | 1 | 0 | 3 | 0 | 2 | 0 | 0 | 0 | 0 | 0 | 0 | 平成21年度に新設。 前年度選考⇒翌年度派遣 |
| 英国セメスター留学 | 派遣 | 0 | 0 | 0 | 0 | 0 | 1 | 0 | 0 | 0 | 0 | 0 | 0 | 平成25年度より派遣開始 |
| パリ・デカルト大学 | 交換 | 0 | 0 | 1 | 2 | 2 | 3 | 0 | 0 | 0 | 0 | 0 | 0 | 平成30年度より派遣開始 |
| ストラスブール大学 | 交換 | 0 | 0 | 0 | 0 | 2 | 1 | 0 | 0 | 0 | 0 | 0 | 0 | 令和元年度より派遣開始 |
| ウィーバー州立大学 | 交換 | 0 | 0 | 0 | 0 | 0 | 0 | 0 | 0 | 0 | 2 | 1 | 1 | 令和元年度より派遣開始 |
| エトヴェシュ・ローランド大学 | 交換 | 0 | 0 | 0 | 0 | 0 | 0 | 0 | 0 | 0 | 1 | 0 | 2 | 令和元年度より派遣開始 |
| オウル大学 | 交換 | 0 | 0 | 0 | 0 | 0 | 0 | 0 | 0 | 0 | 2 | 2 | 1 | 令和元年度より派遣開始 |
| サザン・メイン大学 | 交換 | 0 | 0 | 0 | 0 | 0 | 0 | 0 | 0 | 0 | 1 | 0 | 1 | 令和3年度より派遣開始 |
| ド・モントフォート大学 | 交換 | 0 | 0 | 0 | 0 | 0 | 0 | 0 | 0 | 0 | 2 | 0 | 2 | 令和3年度より派遣開始 |
| マドリード・コンプルテンセ大学 | 交換 | 0 | 0 | 0 | 0 | 0 | 0 | 0 | 0 | 0 | 1 | 1 | 0 | 令和3年度より派遣開始 |
| メモリアル大学 | 交換 | 0 | 0 | 0 | 0 | 0 | 0 | 0 | 0 | 0 | 1 | 0 | 1 | 令和3年度より派遣開始 |
| モントリオール大学 | 交換 | 0 | 0 | 0 | 0 | 0 | 0 | 0 | 0 | 0 | 1 | 1 | 0 | 令和元年度より派遣開始 |
| リーズ・トリニティ大学 | 交換 | 0 | 0 | 0 | 0 | 0 | 0 | 0 | 0 | 0 | 1 | 1 | 2 | 令和3年度より派遣開始 |
| 国立政治大学 | 交換 | 0 | 0 | 0 | 0 | 0 | 0 | 0 | 0 | 0 | 1 | 2 | 0 | 令和3年度はオンライン |
| ハルムスタード大学 | 交換 | - | - | - | - | - | - | - | - | - | - | 1 | 3 | 令和4年度より派遣開始 |
| ヤゲウォー大学 | 交換 | - | - | - | - | - | - | - | - | - | - | 1 | 3 | 令和4年度より派遣開始 |
| サンディエゴ州立大学 | 交換 | - | - | - | - | - | - | - | - | - | - | 0 | 2 | 令和4年度より派遣開始 |
| ニューヨーク州立大学 ストニーブルック校 | 交換 | - | - | - | - | - | - | - | - | - | - | 0 | 2 | 令和4年度より派遣開始 |
| セントクラウド州立大学 | 交換 | - | - | - | - | - | - | - | - | - | - | 1 | 2 | 令和4年度より派遣開始 |
| ヒューロン大学 | 交換 | - | - | - | - | - | - | - | - | - | - | 2 | 2 | 令和4年度より派遣開始 |
| アメリカス・プエブラ大学 | 交換 | - | - | - | - | - | - | - | - | - | - | 0 | 1 | 令和4年度より派遣開始 |
| 淑明女子大学校 | 交換 | - | - | - | - | - | - | - | - | - | - | 0 | 2 | 令和4年度より派遣開始 |
| チェンマイ大学 | 交換 | - | - | - | - | - | - | - | - | - | - | 0 | 1 | 令和4年度より派遣開始 |
| ルーヴァン・カトリック大学 サンルイブリュッセル校 英語 | 交換 | - | - | - | - | - | - | - | - | - | - | 0 | 1 | 令和4年度より派遣開始 |
| 国立台湾科技大学 | 交換 | - | - | - | - | - | - | - | - | - | - | 1 | 0 | 令和4年度より派遣開始 |
| オレブロ大学 | 交換 | 0 | 0 | 0 | 0 | 0 | 0 | 0 | 0 | 0 | 3 | 0 | 3 | 令和2年度より派遣開始 |
| 合計 | | 18 | 78 | 16 | 88 | 37 | 41 | 7 | 0 | 0 | 26 | 18 | 26 | |

海外大学で受講した授業の単位認定数

| 年度 | 平成29 | | 平成30 | | 令和元 | | 令和2 | | 令和3 | | 令和4 | |
|------------|------|-----|------|-----|-----|-----|-----|-----|-----|-----|-----|-----|
| 学部 | 人数 | 科目数 | 人数 | 科目数 | 人数 | 科目数 | 人数 | 科目数 | 人数 | 科目数 | 人数 | 科目数 |
| 国際総合科学部 | 15 | 53 | 14 | 52 | 14 | 55 | 10 | 36 | 1 | 1 | 3 | 7 |
| 国際教養学部 | | | | | 0 | 0 | 0 | 0 | 1 | 2 | 6 | 26 |
| 国際商学部 | | | | | 0 | 0 | 5 | 5 | 0 | 0 | 26 | 55 |
| 理学部 | | | | | 0 | 0 | 0 | 0 | 0 | 0 | 1 | 1 |
| データサイエンス学部 | | | 0 | 0 | 0 | 0 | 0 | 0 | 0 | 0 | 0 | 0 |
| 医学部 | - | - | - | - | - | - | 0 | 0 | 0 | 0 | 0 | 0 |
| 合計 | 15 | 53 | 14 | 52 | 14 | 55 | 15 | 41 | 2 | 3 | 36 | 89 |

(※1)

- ・平成19年度申請の1件は当初保留となり、20年度前期で承認。(平成19年度に算入。)
- ・語学科目のみ。
- ・上海師範大学

(※2)

- ・専門科目ならびに演習科目。
- ・ウィーン大学、UCSD(University of California, San Diego)

市大が主催・共催した国際学会、シンポジウムの開催数

【令和4年度】

| 開催日 | テーマ | 氏名 | 所属 |
|------------------------|--|--|---|
| 2022/7/22 | 国際農業開発基金（IFAD）特別講演 | ロン・ハートマン | IFAD 対外連携・資金調達部長 |
| 2022/8/5 | 日本文化交流プログラム「和綴じ体験ワークショップ」 | 本学留学生16名 | 協定校等海外大学 |
| 2022/10/27 | ドイツフランクフルト市直営市民学校「フォルクスシューレ」との交流 | 訪問団 23名 | フランクフルト市直営市民学校 |
| 2022/12/2 | フランス映画祭2022マスタークラス | アナマリア・ヴァルトロメイ バンジャマン・ヴォワサン | フランス若手俳優 |
| 2022/12/8 | 駐日ポーランド大使講演会 | パヴェウ・ミレフスキ 閣下 | 駐日ポーランド大使 |
| 2023/3/7- 2023/3/11 | 英語×日本語オンライン国際交流プログラム | フーゲンブーム智子 Senior Lecturer UMBC 学生16名 | メリーランド大学ボルチモア校（UMBC） |
| 2023/3/20 | 日台国際ワークショップ | 北川 秀樹 奥田 太郎 王 毓正 頼 堅戊 笹橋 一輝 都築 章子 | 龍谷大学 名誉教授 南山大学 社会倫理研究所 教授 台湾国立成功大学社会科学部 准教授 台湾国家海洋研究院 研究員 南山大学 准教授 NPO法人海の自然史研究所 研究員 |
| 2023/3/22 | 令和4年度D-STEPシンポジウム 「データサイエンティスト育成のこれまでとこれから」 | 土屋 隆裕 坂巻 顕太郎 乾 孝治 瀬尾 隆 家舗 弘志 関 恵佑 正木 亮 | 明治大学 東京理科大学 横浜市立大学 横浜市 |

医師・看護師・保健師国家試験実績

< 医師国家試験（医学科） >

| 実施 年度 | 新 卒 | | | 既 卒 | | | 計 | | |
|-------|------------|------------|------------|------------|------------|------------|------------|------------|------------|
| | 受験者 (人) | 合格者 (人) | 合格率 (%) | 受験者 (人) | 合格者 (人) | 合格率 (%) | 受験者 (人) | 合格者 (人) | 合格率 (%) |
| 令和4 | 96 | 94 | 97.9 | 1 | 1 | 100.0 | 97 | 95 | 97.9 |
| 令和3 | 74 | 73 | 98.6 | 3 | 3 | 100.0 | 77 | 76 | 98.7 |
| 令和2 | 96 | 92 | 95.8 | 3 | 2 | 66.7 | 99 | 94 | 94.9 |
| 令和元 | 96 | 93 | 96.9 | 2 | 2 | 100.0 | 98 | 95 | 96.9 |
| 平成30 | 84 | 82 | 97.6 | 2 | 2 | 100.0 | 86 | 84 | 97.7 |

< 看護師国家試験（看護学科） >

| 実施 年度 | 新 卒 | | | 既 卒 | | | 計 | | |
|-------|------------|------------|------------|------------|------------|------------|------------|------------|------------|
| | 受験者 (人) | 合格者 (人) | 合格率 (%) | 受験者 (人) | 合格者 (人) | 合格率 (%) | 受験者 (人) | 合格者 (人) | 合格率 (%) |
| 令和4 | 110 | 110 | 100 | 1 | 1 | 100.0 | 111 | 111 | 100.0 |
| 令和3 | 100 | 99 | 99.0 | 1 | 1 | 100.0 | 101 | 100 | 99.0 |
| 令和2 | 92 | 91 | 1.0 | 4 | 4 | 100.0 | 96 | 95 | 99.0 |
| 令和元 | 96 | 93 | 96.9 | 0 | 0 | - | 96 | 93 | 96.9 |
| 平成30 | 98 | 98 | 100.0 | 0 | 0 | - | 98 | 98 | 100.0 |

< 保健師国家試験（看護学科） >

| 実施 年度 | 新 卒 | | | 既 卒 | | | 計 | | |
|-------|------------|------------|------------|------------|------------|------------|------------|------------|------------|
| | 受験者 (人) | 合格者 (人) | 合格率 (%) | 受験者 (人) | 合格者 (人) | 合格率 (%) | 受験者 (人) | 合格者 (人) | 合格率 (%) |
| 令和4 | 30 | 30 | 100.0 | 0 | 0 | - | 30 | 30 | 100.0 |
| 令和3 | 30 | 30 | 1.0 | 0 | 0 | - | 30 | 30 | 100.0 |
| 令和2 | 30 | 30 | 1.0 | 1 | 1 | - | 31 | 31 | 100.0 |
| 令和元 | 29 | 29 | 1.0 | 0 | 0 | - | 29 | 29 | 100.0 |
| 平成30 | 30 | 30 | 100.0 | 1 | 1 | 100.0 | 31 | 31 | 100.0 |

奨学金受給者数

各年度3月31日現在

| 年度 | 学部・大学院の別 | 日本学生支援機構奨学金(人) | | | 市立大学 奨学金 (人) | 各種団体奨学金(人) | | | スタートアップ 奨学金 (人) | 合計 (人) | 対在学生 比率 (%) | 【参考】 学生数 (人) |
|------|----------|----------------|----------|-----|--------------------|------------|----------|-----|-----------------------|-----------|-------------------|--------------------|
| | | 日本人 | 日本人(留学用) | 留学生 | | 日本人 | 日本人(留学用) | 留学生 | | | | |
| 令和4 | 学部 | 1,032 | | | / | 39 | 0 | 5 | / | 1,076 | 25.3 | 4,249 |
| | 大学院 | 104 | | | / | 1 | 0 | 5 | / | 110 | 11.9 | 921 |
| | 計 | 1,136 | 0 | 0 | / | 40 | 0 | 10 | / | 1,186 | 22.9 | 5,170 |
| 令和3 | 学部 | 1,085 | | | / | 42 | 0 | 9 | / | 1,136 | 26.7 | 4,252 |
| | 大学院 | 102 | | | / | 1 | 0 | 4 | / | 107 | 11.8 | 904 |
| | 計 | 1,187 | 0 | 0 | / | 43 | 0 | 13 | / | 1,243 | 24.1 | 5,156 |
| 令和2 | 学部 | 1,144 | | | / | 47 | | 6 | / | 1,197 | 28.1 | 4,254 |
| | 大学院 | 130 | | | / | 4 | | 9 | / | 143 | 16.9 | 845 |
| | 計 | 1,274 | 0 | 0 | / | 51 | 0 | 15 | / | 1,340 | 26.3 | 5,099 |
| 令和元 | 学部 | 1,157 | | | / | 65 | | 7 | / | 1,229 | 28.9 | 4,259 |
| | 大学院 | 129 | | | / | 5 | | 6 | / | 140 | 17.7 | 793 |
| | 計 | 1,286 | 0 | 0 | / | 70 | 0 | 13 | / | 1,369 | 27.1 | 5,052 |
| 平成30 | 学部 | 1,190 | 11 | 18 | / | 84 | | 6 | / | 1,309 | 30.6 | 4,279 |
| | 大学院 | 135 | / | 11 | / | 9 | / | 9 | / | 164 | 20.3 | 808 |
| | 計 | 1,325 | 11 | 29 | / | 93 | / | 15 | / | 1,473 | 29.0 | 5,087 |

受給者数は学生担当、国際学務担当、福浦キャンパス担当の把握分の合計値
私費外国人留学生学習奨励費受給者数を除く

キャンパス相談

| 学部・研究科 | 件数 | R4 | R3 | R2 | R元 | H30 |
|--------------------------|---------------|-------|-------|-------|-------|-------|
| 国際教養学部 | 相談面接延べ件数 | 400 | 281 | 171 | 1,196 | |
| | (内 相談室新規利用者数) | 69 | 51 | 22 | 159 | |
| 国際商学部 | 相談面接延べ件数 | 123 | 71 | 25 | 26 | |
| | (内 相談室新規利用者数) | 28 | 20 | 8 | 7 | |
| 理学部 | 相談面接延べ件数 | 141 | 125 | 50 | 17 | |
| | (内 相談室新規利用者数) | 25 | 16 | 9 | 7 | |
| 国際総合科学部 | 相談面接延べ件数 | 173 | 659 | 627 | 35 | 1,297 |
| | (内 相談室新規利用者数) | 27 | 73 | 86 | 7 | 174 |
| データサイエンス学部 | 相談面接延べ件数 | 140 | 116 | 71 | 41 | |
| | (内 相談室新規利用者数) | 16 | 13 | 7 | 6 | |
| 医学部 | 相談面接延べ件数 | 249 | 187 | 208 | 266 | 271 |
| | (内 相談室新規利用者数) | 31 | 22 | 25 | 38 | 32 |
| 都市社会文化研究科 国際マネジメント研究科 | 相談面接延べ件数 | 41 | 9 | | 6 | 13 |
| | (内 相談室新規利用者数) | 5 | 3 | | 2 | 5 |
| 生命ナノシステム 科学研究科 | 相談面接延べ件数 | | | | | |
| | (内 相談室新規利用者数) | | | | | |
| 生命医科学研究科 | 相談面接延べ件数 | 186 | 142 | 150 | 224 | 266 |
| | (内 相談室新規利用者数) | 25 | 20 | 20 | 32 | 21 |
| データサイエンス研究科 | 相談面接延べ件数 | 84 | | | | |
| | (内 相談室新規利用者数) | 9 | | | | |
| 医学研究科 | 相談面接延べ件数 | 52 | 67 | 50 | 52 | 46 |
| | (内 相談室新規利用者数) | 3 | 9 | 11 | 10 | 9 |
| 卒業生 | 相談面接延べ件数 | 52 | 9 | 35 | | 18 |
| | (内 相談室新規利用者数) | | 5 | 4 | | 3 |
| (教員・家族) | 相談面接延べ件数 | 136 | 132 | 137 | 101 | 348 |
| | (内 相談室新規利用者数) | | | | | |
| (医師対応数) | 相談面接延べ件数 | 122 | 95 | 101 | 33 | 31 |
| | (内 相談室新規利用者数) | | | | | |
| 合計 | 相談面接延べ件数 | 1,899 | 1,893 | 1,625 | 1,997 | 2,290 |
| | (内 相談室新規利用者数) | 238 | 232 | 192 | 268 | 244 |

Student Assistant (SA)・Teaching Assistant (TA) の人数

<Student Assistant (SA) の人数>

(対象は学部)

| 学部・研究科 | R4 | | R3 | | R2 | | R元 | | H30 | |
|---------------|----|-------|----|-------|----|-------|----|--------|-----|--------|
| 国際教養学部 | 人数 | 18 | 人数 | 10 | 人数 | 2 | | | | |
| | 時間 | 240 | 時間 | 196 | 時間 | 22 | | | | |
| 国際商学部 | 人数 | 12 | 人数 | 4 | | | | | | |
| | 時間 | 195.5 | 時間 | 105 | | | | | | |
| 理学部 | 人数 | 36 | 人数 | 7 | | | | | | |
| | 時間 | 283 | 時間 | 52.5 | | | | | | |
| 国際総合科学部 | 人数 | 2 | 人数 | 39 | 人数 | 55 | 人数 | 87 | 人数 | 91 |
| | 時間 | 37.5 | 時間 | 413.5 | 時間 | 739.5 | 時間 | 1090.5 | 時間 | 1255.5 |
| データサイエンス学部 | | | 人数 | 1 | | | | | | 1 |
| | | | 時間 | 22 | | | | | | 4 |
| 都市社会文化研究科 | 人数 | 10 | 人数 | 5 | 人数 | 6 | 人数 | 9 | 人数 | 9 |
| | 時間 | 188.5 | 時間 | 169 | 時間 | 143 | 時間 | 155 | 時間 | 170.5 |
| 国際マネジメント研究科 | 人数 | 9 | 人数 | 4 | 人数 | 2 | 人数 | 8 | 人数 | 10 |
| | 時間 | 75.5 | 時間 | 58.5 | 時間 | 57 | 時間 | 147.5 | 時間 | 136 |
| 生命ナノシステム科学研究科 | 人数 | 16 | 人数 | 12 | 人数 | 11 | 人数 | 26 | 人数 | 24 |
| | 時間 | 164 | 時間 | 113 | 時間 | 107 | 時間 | 175 | 時間 | 174 |
| データサイエンス学部研究科 | 人数 | 1 | 人数 | 1 | | | | | | |
| | 時間 | 15 | 時間 | 8 | | | | | | |
| 合計 | 人数 | 104 | 人数 | 83 | 人数 | 76 | 人数 | 130 | 人数 | 135 |
| | 時間 | 1199 | 時間 | 1138 | 時間 | 1069 | 時間 | 1568 | 時間 | 1740 |

※医学部、生命医科学研究科、医学研究科は該当なし。

<Teaching Assistant (TA) の人数>

(対象は学部)

| 学部・研究科 | R4 | | R3 | | R2 | | R元 | | H30 | |
|---------------|----|--------|----|--------|----|--------|----|--------|-----|--------|
| 都市社会文化研究科 | 人数 | 2 | 人数 | 4 | 人数 | 2 | 人数 | 1 | 人数 | 3 |
| | 時間 | 29 | 時間 | 61 | 時間 | 30 | 時間 | 15 | 時間 | 37 |
| 国際マネジメント研究科 | 人数 | 1 | 人数 | 1 | | | 人数 | 2 | 人数 | 1 |
| | 時間 | 11.5 | 時間 | 6 | | | 時間 | 7 | 時間 | 6.5 |
| 生命ナノシステム科学研究科 | 人数 | 57 | 人数 | 47 | 人数 | 44 | 人数 | 58 | 人数 | 62 |
| | 時間 | 760 | 時間 | 753 | 時間 | 667.5 | 時間 | 689 | 時間 | 775.5 |
| 生命医科学研究科 | 人数 | 14 | 人数 | 18 | 人数 | 14 | 人数 | 17 | 人数 | 6 |
| | 時間 | 97 | 時間 | 162 | 時間 | 50 | 時間 | 74 | 時間 | 51 |
| データサイエンス学部研究科 | 人数 | 2 | 人数 | 4 | | | | | | |
| | 時間 | 73 | 時間 | 56 | | | | | | |
| 医学研究科 | 人数 | 42 | 人数 | 39 | 人数 | 41 | 人数 | 50 | 人数 | 24 |
| | 時間 | 1388.3 | 時間 | 1318.3 | 時間 | 1652 | 時間 | 1623.6 | 時間 | 1347.5 |
| 合計 | 人数 | 118 | 人数 | 113 | 人数 | 101 | 人数 | 128 | 人数 | 96 |
| | 時間 | 2358.8 | 時間 | 2356.3 | 時間 | 2399.5 | 時間 | 2408.6 | 時間 | 2217.5 |

※学部は該当なし。

特別講座（寄附講座・支援講座・連携講座）

令和4年度実施分、単位：人

| No | 講座名 | 寄附者 | 実施時期 | 対象コース | 開始年度 | 受講者数 |
|----|----------------------------|---------------|------|-----------------------------------|------|------|
| 1 | 特講（寄附講座：横浜銀行グループによる「銀行講座」） | 株式会社横浜銀行 | 後期 | 国際教養学部 国際商学部 理学部 国際総合科学部 | 平成18 | 56 |
| 2 | 特講（寄附講座：医療経営戦略論） | 社会医療法人 愛仁会 | 後期 | 国際教養学部 国際商学部 理学部 国際総合科学部 | 令和3 | 31 |
| 4 | 特講（寄附講座：帝国データバンクDE養成講座） | 株式会社帝国データバンク | 後期 | データサイエンス学部 | 令和2 | 42 |
| 5 | 特講（寄附講座：ビジネス課題解決プロジェクト演習） | 日本電気株式会社（NEC） | 前期 | データサイエンス学部 | 令和4 | 23 |
| 計 | | | | | | 152 |

インターンシップの実施状況

単位：人

| 年度 | 募集方法 | | | | | | 合計 | |
|----------|----------|----|---------|-------|-----------------|------------|-----|----------------|
| | 横浜市大独自枠 | | 横浜商工会議所 | 経営者協会 | (ハイパー キャンパス) | 官庁など 公募 | | 市民活動支 援センター |
| | (内 海外派遣) | | | | | | | |
| 令和 4 | 66 | 9 | 3 | 0 | 30 | 0 | 99 | |
| 令和 3 | 68 | 18 | 0 | 0 | 17 | 0 | 85 | |
| 令和 2 | 39 | 15 | 0 | 0 | 7 | 0 | 46 | |
| 令和 元 | 48 | 25 | 10 | 3 | 44 | 0 | 105 | |
| 平成 30 | 62 | 21 | 13 | 6 | 53 | 0 | 134 | |

【インターンシップ科目概要】

< 共通教養科目 >

■ キャリア形成実習（インターンシップ）

単位数：1単位

対象学部：国際総合科学部、データサイエンス学部

< 専門科目 >

■ インターンシップ実習（国際商／全学開放）

単位数：2単位

対象学部：国際商学部、国際教養学部、理学部

■ 特講（海外インターンシップ）

単位数：2単位

対象学部：国際総合科学部、データサイエンス学部

就職決定者数（学部）

注）各年度翌5月1日時点にしているのは、卒業後に就職決定結果が判明するケースもあるため

各年度翌5月1日現在

| 卒業年度 | 卒業者数 | 男 | 就職希望者数 | 男 | 就職先決定者数 | 男 | 就職率 |
|------|------|-----|--------|-----|---------|-----|-------|
| | | 女 | | 女 | | 女 | |
| R4 | 760 | 328 | 607 | 253 | 599 | 250 | 98.7% |
| | | 432 | | 354 | | 349 | |
| R3 | 767 | 327 | 605 | 252 | 585 | 241 | 96.7% |
| | | 440 | | 353 | | 344 | |
| R2 | 733 | 281 | 574 | 207 | 559 | 200 | 97.4% |
| | | 452 | | 367 | | 359 | |
| R元 | 699 | 269 | 583 | 212 | 577 | 209 | 99.0% |
| | | 430 | | 371 | | 368 | |
| H30 | 725 | 299 | 589 | 224 | 585 | 222 | 99.3% |
| | | 426 | | 365 | | 363 | |

| 学部 | 卒業年度 | 卒業者数 | 男 | 就職希望者数 | 男 | 就職先決定者数 | 男 | 就職率 |
|------------|------|------|-----|--------|-----|---------|-------|--------|
| | | | 女 | | 女 | | 女 | |
| 国際教養学部 | R4 | 225 | 62 | 200 | 52 | 195 | 51 | 97.5% |
| | | | 163 | | 148 | | 144 | |
| 国際商学部 | R4 | 231 | 117 | 221 | 111 | 220 | 110 | 99.5% |
| | | | 114 | | 110 | | 110 | |
| 理学部 | R4 | 123 | 51 | 40 | 18 | 40 | 18 | 100.0% |
| | | | 72 | | 22 | | 22 | |
| 国際総合科学部 | R4 | 113 | 55 | 99 | 46 | 97 | 45 | 98.0% |
| | | | 58 | | 53 | | 52 | |
| | R3 | 719 | 300 | 576 | 236 | 557 | 226 | 96.7% |
| | | | 419 | | 340 | | 331 | |
| | R2 | 733 | 281 | 574 | 207 | 559 | 200 | 97.4% |
| 452 | | | 367 | | 359 | | | |
| R元 | 699 | 269 | 583 | 212 | 577 | 209 | 99.0% | |
| | | 430 | | 371 | | 368 | | |
| H30 | 725 | 299 | 589 | 224 | 585 | 222 | 99.3% | |
| | | 426 | | 365 | | 363 | | |
| データサイエンス学部 | R4 | 68 | 43 | 47 | 26 | 47 | 26 | 100.0% |
| | | | 25 | | 21 | | 21 | |
| R3 | 48 | 27 | 29 | 16 | 28 | 15 | 96.6% | |
| | | 21 | | 13 | | 13 | | |

就職決定者数（大学院）

（１）博士前期課程・修士課程

注）各年度翌5月1日時点にしているのは、卒業後に就職決定結果が判明するケースもあるため

各年度翌5月1日現在

| 卒業年度 | 卒業者数 | 就職希望者数 | | 就職先決定者数 | | 就職率 |
|------|------|--------|-----|---------|----|--------|
| | | 男 | 女 | 男 | 女 | |
| R4 | 176 | 91 | 85 | 140 | 76 | 97.9% |
| R3 | 200 | 101 | 99 | 170 | 85 | 98.2% |
| R2 | 166 | 84 | 82 | 140 | 74 | 100.0% |
| R元 | 167 | 84 | 83 | 133 | 69 | 97.7% |
| H30 | 190 | 80 | 110 | 159 | 65 | 99.4% |

| 研究科 | 卒業年度 | 卒業者数 | 就職希望者数 | | 就職先決定者数 | | 就職率 |
|---------------|------|------|--------|----|---------|----|--------|
| | | | 男 | 女 | 男 | 女 | |
| 都市社会文化研究科 | R4 | 12 | 3 | 9 | 2 | 8 | 88.9% |
| | R3 | 9 | 4 | 6 | 4 | 6 | 100.0% |
| | R2 | 9 | 5 | 7 | 4 | 7 | 100.0% |
| | R元 | 18 | 9 | 11 | 7 | 11 | 100.0% |
| | H30 | 17 | 5 | 13 | 4 | 12 | 92.3% |
| 国際マネジメント研究科 | R4 | 21 | 17 | 18 | 14 | 17 | 94.4% |
| | R3 | 24 | 10 | 19 | 8 | 18 | 94.7% |
| | R2 | 18 | 9 | 9 | 7 | 9 | 100.0% |
| | R元 | 21 | 7 | 12 | 3 | 12 | 100.0% |
| | H30 | 26 | 12 | 18 | 8 | 18 | 100.0% |
| 生命ナノシステム科学研究科 | R4 | 46 | 28 | 40 | 25 | 39 | 97.5% |
| | R3 | 48 | 23 | 46 | 22 | 46 | 100.0% |
| | R2 | 57 | 32 | 55 | 30 | 55 | 100.0% |
| | R元 | 55 | 31 | 52 | 30 | 50 | 96.2% |
| | H30 | 61 | 34 | 54 | 29 | 54 | 100.0% |
| 生命医科学研究科 | R4 | 40 | 9 | 30 | 6 | 30 | 100.0% |
| | R3 | 43 | 20 | 35 | 14 | 33 | 94.3% |
| | R2 | 40 | 21 | 35 | 17 | 35 | 100.0% |
| | R元 | 33 | 22 | 27 | 17 | 27 | 100.0% |
| | H30 | 42 | 13 | 38 | 11 | 38 | 100.0% |
| データサイエンス研究科 | R4 | 28 | 24 | 23 | 21 | 23 | 100.0% |
| | R3 | 37 | 32 | 28 | 26 | 28 | 100.0% |
| 医学研究科 | R4 | 29 | 10 | 20 | 8 | 20 | 100.0% |
| | R3 | 39 | 12 | 36 | 11 | 36 | 100.0% |
| | R2 | 42 | 17 | 34 | 16 | 34 | 100.0% |
| | R元 | 40 | 15 | 31 | 12 | 30 | 96.8% |
| | H30 | 44 | 16 | 36 | 13 | 36 | 100.0% |

(2) 博士後期課程・博士課程

各年度翌5月1日現在

| 卒業年度 | 卒業者数 | 男女 | 就職希望者数 | 男女 | 就職先決定者数 | 男女 | 就職率 |
|------|------|----------|--------|----------|---------|----------|--------|
| R4 | 69 | 47 22 | 66 | 44 22 | 66 | 44 22 | 100.0% |
| R3 | 64 | 45 19 | 60 | 42 18 | 59 | 42 17 | 98.3% |
| R2 | 69 | 47 22 | 67 | 45 22 | 67 | 45 22 | 100.0% |
| R元 | 47 | 40 7 | 45 | 38 7 | 44 | 37 7 | 97.8% |
| H30 | 42 | 31 11 | 39 | 29 10 | 39 | 29 10 | 100.0% |

| 研究科 | 卒業年度 | 卒業者数 | 男女 | 就職希望者数 | 男女 | 就職先決定者数 | 男女 | 就職率 |
|---------------|------|------|----------|--------|----------|---------|----------|--------|
| 都市社会文化研究科 | R4 | 0 | 0 0 | 0 | 0 0 | 0 | 0 0 | - |
| | R3 | 1 | 0 1 | 1 | 0 1 | 1 | 0 1 | 100.0% |
| | R2 | 2 | 2 0 | 2 | 2 0 | 2 | 2 0 | 100.0% |
| | R元 | 0 | 0 0 | 0 | 0 0 | 0 | 0 0 | - |
| | H30 | 0 | 0 0 | 0 | 0 0 | 0 | 0 0 | - |
| 国際マネジメント研究科 | R4 | 3 | 3 0 | 3 | 3 0 | 3 | 3 0 | 100.0% |
| | R3 | 0 | 0 0 | 0 | 0 0 | 0 | 0 0 | - |
| | R2 | 0 | 0 0 | 0 | 0 0 | 0 | 0 0 | - |
| | R元 | 0 | 0 0 | 0 | 0 0 | 0 | 0 0 | - |
| | H30 | 0 | 0 0 | 0 | 0 0 | 0 | 0 0 | - |
| 生命ナノシステム科学研究科 | R4 | 2 | 1 1 | 2 | 1 1 | 2 | 1 1 | 100.0% |
| | R3 | 3 | 1 2 | 3 | 1 2 | 3 | 1 2 | 100.0% |
| | R2 | 3 | 1 2 | 3 | 1 2 | 3 | 1 2 | 100.0% |
| | R元 | 4 | 4 0 | 4 | 4 0 | 4 | 4 0 | 100.0% |
| | H30 | 2 | 2 0 | 2 | 2 0 | 2 | 2 0 | 100.0% |
| 生命医科学研究科 | R4 | 4 | 4 0 | 4 | 4 0 | 4 | 4 0 | 100.0% |
| | R3 | 3 | 1 2 | 3 | 1 2 | 3 | 1 2 | 100.0% |
| | R2 | 2 | 1 1 | 2 | 1 1 | 2 | 1 1 | 100.0% |
| | R元 | 2 | 2 0 | 1 | 1 0 | 1 | 1 0 | 100.0% |
| | H30 | 3 | 1 2 | 2 | 1 1 | 2 | 1 1 | 100.0% |
| データサイエンス研究科 | R4 | 2 | 2 0 | 2 | 2 0 | 2 | 2 0 | 100.0% |
| 医学研究科 | R4 | 58 | 37 21 | 55 | 34 21 | 55 | 34 21 | 100.0% |
| | R3 | 57 | 43 14 | 53 | 40 13 | 52 | 40 12 | 98.1% |
| | R2 | 62 | 43 19 | 60 | 41 19 | 60 | 41 19 | 100.0% |
| | R元 | 41 | 34 7 | 40 | 33 7 | 39 | 32 7 | 97.5% |
| | H30 | 37 | 28 9 | 35 | 26 9 | 35 | 26 9 | 100.0% |

大学院進学者数（医学部除く）

注）各年度翌5月1日時点にしているのは、卒業後に就職決定結果が判明するケースもあるため

各年度翌5月1日現在

| 卒業年度 | 卒業者数 | 大学院進学者 | | （内）市大大学院 | | （内）他大学院 | |
|------|------|--------|-------|----------|-------|---------|------|
| | | 進学者数 | 進学率 | 進学者数 | 進学率 | 進学者数 | 進学率 |
| R4 | 760 | 119 | 15.7% | 98 | 12.9% | 21 | 2.8% |
| R3 | 767 | 130 | 16.9% | 109 | 14.2% | 21 | 2.7% |
| R2 | 733 | 116 | 15.8% | 94 | 12.8% | 22 | 3.0% |
| R元 | 699 | 87 | 12.4% | 69 | 9.9% | 18 | 2.6% |
| H30 | 725 | 105 | 14.5% | 82 | 11.3% | 23 | 3.2% |

| 学部 | 卒業年度 | 卒業者数 | 大学院進学者 | | （内）市大大学院 | | （内）他大学院 | |
|------------|------|------|--------|-------|----------|-------|---------|------|
| | | | 進学者数 | 進学率 | 進学者数 | 進学率 | 進学者数 | 進学率 |
| 国際教養学部 | R4 | 225 | 12 | 5.3% | 7 | 3.1% | 5 | 2.2% |
| 国際商学部 | R4 | 231 | 4 | 1.7% | 3 | 1.3% | 1 | 0.4% |
| 理学部 | R4 | 123 | 81 | 65.9% | 72 | 58.5% | 9 | 7.3% |
| 国際総合科学部 | R4 | 113 | 3 | 2.7% | 2 | 1.8% | 1 | 0.9% |
| | R3 | 719 | 111 | 15.4% | 91 | 12.7% | 20 | 2.8% |
| | R2 | 733 | 116 | 15.8% | 94 | 12.8% | 22 | 3.0% |
| | R元 | 699 | 87 | 12.4% | 69 | 9.9% | 18 | 2.6% |
| | H30 | 725 | 105 | 14.5% | 82 | 11.3% | 23 | 3.2% |
| データサイエンス学部 | R4 | 68 | 19 | 27.9% | 14 | 20.6% | 5 | 7.4% |
| | R3 | 48 | 19 | 39.6% | 18 | 37.5% | 1 | 2.1% |

就職相談の実施状況（キャリア・就職相談実績）

単位：人

| 年度 | 相談者数 |
|------|------|
| 令和4 | 1565 |
| 令和3 | 1582 |
| 令和2 | 1218 |
| 令和元 | 1383 |
| 平成30 | 1330 |

注)
平成19年度より1、2年生に対するキャリアカウンセリングを開始。

卒業生の就職状況の管理状況

各年度翌年5月1日現在

| 年度 | 卒業生（人） | 回収済(件) | 回収率(%) |
|------|--------|--------|--------|
| 令和4 | 918 | 918 | 100.0 |
| 令和3 | 935 | 935 | 100.0 |
| 令和2 | 862 | 862 | 100.0 |
| 令和元 | 913 | 913 | 100.0 |
| 平成30 | 876 | 876 | 100.0 |

調査方法)
進路調査書の回収によって状況を把握
注)
全年度共通：医学部、医学研究科を除く

就職支援講座実績（令和4年度）

★【就職支援講座】
…主に学部3年生、修士1年生を対象に、就職に際して必要となる心構え、考え方、知識、ノウハウ、傾向等に関し外部の専門家に講義をお願いする。

| 日程 | 内容 | 講師等 | 実施方法 | 参加人数 |
|---|--|-----------------|--------------------|---------------------|
| 4 | 8 金 学内公務員講座ガイダンス | 大原学園 | Zoom(ライブ配信) | 42 |
| | 11 月 2024卒(学部3年生/文系M1年生)オリエンテーション | キャリア支援センター+マイナビ | Zoom(ライブ配信) | 153 (アーカイブ動画:61) |
| | 12 火 2024卒(理系M1年生)オリエンテーション | キャリア支援センター+マイナビ | Zoom(ライブ配信) | 90 (アーカイブ動画:25) |
| | 13 水 学内公務員講座説明会 | 大原学園 | Zoom(ライブ配信) | 40 (アーカイブ動画:不明) |
| | 14 木 2025卒(学部2年生)オリエンテーション | キャリア支援センター | Zoom(ライブ配信) | 68 (アーカイブ動画:40) |
| | 18 月 学内公務員講座ミニ相談会① | 大原学園 | Zoom(ライブ配信) | 4 |
| | 19 火 学内公務員講座ミニ相談会② | 大原学園 | Zoom(ライブ配信) | 4 |
| | 19 火 夏季インターンシップオリエンテーション | キャリア支援センター+ディスコ | Zoom(ライブ配信) | 254 (アーカイブ動画:90) |
| | 25 月 夏季海外インターンシップ説明会 | キャリア支援センター | Zoom(ライブ配信) | 35 |
| | 26 火 春季インターンシップ報告会 | キャリア支援センター | Zoom(ライブ配信) | 17 (オーディエンス:6) |
| | 27 水 【就職ガイダンス1-①】今年の就活の流れを知る・横浜市大生の就活+学生交流 | アプト | Zoom(ライブ配信) | 87 (アーカイブ動画:30) |
| | 28 木 【院生ガイダンス1-①】横浜市院生の就活・今年の流れと戦略+学生交流 | アプト | Zoom(ライブ配信) | 58 (アーカイブ動画:26) |
| 5 | 16 月 【横浜商工会議所】令和4年度インターンシップ制度受入企業説明会 | 横浜商工会議所 | Zoom(ライブ配信) | 38 |
| | 16 月 【就職ガイダンス】夏のインターンシップに向けた「自己PR文の基礎構成」 | アプト | 録画配信 | 動画:136 |
| | 18 水 【就職ガイダンス1-②】横浜市大生の就活・先輩の成功戦略から学ぶ+学生交流 | アプト | Zoom(ライブ配信) | 41 (アーカイブ動画:17) |
| | 19 木 【院生ガイダンス1-②】横浜市院生の志望先選択・インターンの活用法+学生交流 | アプト | Zoom(ライブ配信) | 41 (アーカイブ動画:19) |
| | 24 火 理系学生対象進路ガイダンス | キャリア支援センター | Zoom(ライブ配信) | 48 |
| | 25 水 【就職ガイダンス】夏のインターンシップに向けた「志望動機の構成」 | アプト | 録画配信 | 動画:101 |
| | 25 水 【就職ガイダンス】夏のインターンシップに向けた「自己分析と自己理解」 | アプト | 録画配信 | 動画:86 |
| | 26 木 【院生ガイダンス1-③】横浜市院生の就活の悩み 先輩はこう克服した+学生交流 | アプト | Zoom(ライブ配信) | 27 (アーカイブ動画:16) |
| | 27 金 就活座談会@YCU | キャリア支援センター | 対面 | 1 |
| | 27 金 インターンシップ選考対策講座 | マイナビ | Zoom(ライブ配信) | 128 |
| | 31 火 就活座談会@YCU | キャリア支援センター | 対面 | 7 |
| 6 | 1 水 【就職ガイダンス1-③】インターンに最低限必要な自己PRとガクチカ基礎+学生交流 | アプト | Zoom(ライブ配信) | 36 (アーカイブ動画:13) |
| | 2 木 【院生ガイダンス2-①】研究を中心とした自己PRと志望動機の論理構築 | アプト | Zoom(ライブ配信) | 39 (アーカイブ動画:11) |
| | 3 金 就活座談会@YCU | キャリア支援センター | 対面 | 5 |
| | 6 月 市大枠インターンシップ合同企業説明会 | キャリア支援センター+ディスコ | Zoom(ライブ配信) | 54 |
| | 10 金 就活座談会@YCU | キャリア支援センター | 対面 | 5 |
| | 16 木 【院生ガイダンス2-②】院生インターンのための面接の準備 | アプト | Zoom(ライブ配信) | 40 (アーカイブ動画:5) |
| | 17 金 就活座談会@YCU | キャリア支援センター | Zoom(ライブ配信) | 3 |
| | 23 木 【院生ガイダンス2-③】内定者に聞く 夏休み就活戦略 大質問会 | アプト | Zoom(ライブ配信) | 34 |
| | 29 水 【院生ガイダンス】模擬面接(2回転) | アプト | 対面 | 10 |
| | 30 木 就活座談会@YCU | キャリア支援センター | Zoom(ライブ配信) | 1 |
| 30 木 【就職ガイダンス前期-①】基本的なマナー いまさら聞けないマナーをココで抑えておこう | アプト | Zoom(ライブ配信) | 37 (アーカイブ動画:16) | |
| 7 | 6 水 【就職ガイダンス2】先輩内定者座談会 大質問会 | アプト | Zoom(ライブ配信) | 13 |
| | 7 木 就活座談会@YCU | キャリア支援センター | Zoom(ライブ配信) | 4 |
| | 7 木 オンライン個別相談&求人紹介② 4CC×3回転 | マイナビ | Zoom(ライブ配信) | 4 |
| | 11 月 履歴書の基礎事項と各項目の記入ポイント | アプト | 録画配信 | 動画:35 |
| | 14 木 オンライン個別相談&求人紹介③ 4CC×3回転 | マイナビ | Zoom(ライブ配信) | 1 |
| | 14 木 エントリーシートの課題別構成法 | アプト | 録画配信 | 動画:50 |
| | 22 金 動画エントリーの展開構成法 | アプト | 録画配信 | 動画:30 |
| 26 火 就活座談会@YCU | キャリア支援センター | Zoom(ライブ配信) | 3 | |
| 9 | 9 金 就活座談会@YCU | キャリア支援センター | Zoom(ライブ配信) | 7 |
| | 20 火 マナー動画撮影/24卒内定者2名 | アプト | 対面 | — |
| | 21 金 就活座談会@YCU | キャリア支援センター | Zoom(ライブ配信) | 5 |
| | 27 火 2024卒(学部3年生/院M1年生)後期オリエンテーション | キャリア支援センター+マイナビ | Zoom(ライブ配信) | 47 (アーカイブ動画:12) |
| | 29 木 2025~26卒(学部1~2年生)後期オリエンテーション | キャリア支援センター | Zoom(ライブ配信) | 46 (アーカイブ動画:11) |
| | 30 金 学部・院生合同実施【就職ガイダンス後期-①】後期の就活戦略 大質問会 | アプト | ハイブリッド | 23 |

| 日程 | 内容 | 講師等 | 実施方法 | 参加人数 |
|----|---------------|--|-----------------------------|----------------------------------|
| 10 | 19 水 | 就活座談会@YCU | キャリア支援センター | Zoom(ライブ配信) 5 |
| | 19 水 | 面接試験対策 マナーと第一印象編 | アプト | 録画配信 動画:46 |
| | 19 水 | 面接試験対策 よくある質問と対処法 | アプト | 録画配信 動画:35 |
| | 19 水 | グループディスカッション対策 ロジックの基礎 | アプト | 録画配信 動画:30 |
| | 17 月 | 春季海外インターンシップ説明会 | キャリア支援センター | Zoom(ライブ配信) 19 (アーカイブ動画:43) |
| | 21 金 | 学部・院生合同実施【就職ガイダンス後期-②】エントリーシートブラッシュアップ テンプレ脱出法 先輩の文例を見てみよう | アプト | ハイブリッド 27 |
| | 25 火 | 就活座談会@YCU | キャリア支援センター | Zoom(ライブ配信) 2 |
| | 27 木 | 夏季インターンシップ報告会 | キャリア支援センター | ハイブリッド 43 実習先:3 |
| 11 | 1 火 | 夏季インターンシップ報告会(医療経営合同インターンシップ) | キャリア支援センター | 対面 23 |
| | 14 月 | 就活座談会@YCU | キャリア支援センター | 対面 0 |
| | 15 火 | 春季インターンシップ説明会 | キャリア支援センター | Zoom(ライブ配信) 24 (アーカイブ動画:14) |
| | 18 金 | 学部・院生合同実施【就職ガイダンス後期-③】面接試験 お互いのガクチカを聞いてみよう 先輩のガクチカを聞いてみよう | アプト | 対面 27 |
| | 22 火 | 実践で基礎から学ぶグループディスカッション 対面編 | アイデム | 対面 12 |
| | 24 木 | 就活座談会@YCU | キャリア支援センター | Zoom(ライブ配信) 1 |
| | 25 金 | 【院生ガイダンス】模擬面接②(2回転)6名×2回転、(80分) | アプト | Zoom 11 |
| | 25 金 | 筆記試験対策講座 | マイナビ | 録画配信 動画:不明 |
| | 29 火 | 実践で基礎から学ぶグループディスカッション オンライン編 | アイデム | Zoom 15 |
| 30 | 業界研究入門 ~総合商社~ | キャリア支援センター | Zoom(ライブ配信) 26 | |
| 12 | 1 木 | 学内合同企業セミナー事前準備講座 | ディスコ、キャリア支援センター | Zoom(ライブ配信) 66 (アーカイブ動画:26) |
| | 2 金 | 学部・院生合同実施【就職ガイダンス後期-④】グループディスカッション対策 ロジックを意識したワークの準備と演習 | アプト | Zoom 22 |
| | 8 木 | 就活座談会@YCU | キャリア支援センター | Zoom(ライブ配信) 2 |
| | 9 金 | 【院生ガイダンス】模擬面接③(1回転、マナー10分含む)6名×1回転、(90分) | アプト | 対面(鶴見C) 3 |
| | 14 水 | 就活座談会@YCU | キャリア支援センター | Zoom(ライブ配信) 1 |
| | 16 金 | 【就職ガイダンス】模擬面接①-1(3回転)4名×3回(90分) ①13:00 ②14:00 ③15:00 | アプト | 対面 8 |
| | 20 火 | 業界別パネルディスカッション | ディスコ、キャリア支援センター | Zoom(ライブ配信) 23 |
| | 21 水 | 就活座談会@YCU | キャリア支援センター | Zoom(ライブ配信) 1 |
| | 23 金 | 【就職ガイダンス】模擬面接①-2(3回転)4名×3回(90分) ①13:00 ②14:00 ③15:00 | アプト | 対面 7 |
| 1 | 5 木 | ES対策講座~人事に響くエントリーシートの作り方 | アイデム | 対面 19 |
| | 16 月 | 業界別パネルディスカッション | ディスコ、キャリア支援センター | Zoom(ライブ配信) 13 |
| | 17 火 | 業界別パネルディスカッション | ディスコ、キャリア支援センター | Zoom(ライブ配信) 17 |
| | 19 木 | 業界別パネルディスカッション | ディスコ、キャリア支援センター | Zoom(ライブ配信) 25 |
| | 23 月 | 業界別パネルディスカッション | ディスコ、キャリア支援センター | Zoom(ライブ配信) 18 |
| | 24 火 | 【院生ガイダンス】模擬面接④(4回転)6名×4回転、(80分) ①10:00 ②12:00 ③14:00 ④16:00 | アプト | 対面 11 |
| | 27 金 | 【就職ガイダンス】模擬面接②(10回転)4名×5回(90分) ①10:00 ②11:00 ③13:00 ④14:00 ⑤15:00 | アプト | Zoom 19 |
| 2 | 1~10 (水)~(金) | 学内合同企業セミナー | ディスコ、キャリア支援センター | Zoom(ライブ配信) 1,340 |
| | 14 火 | 【院生ガイダンス】模擬面接⑤(1回転)6名×4回転、(80分) 16:00 | アプト | 対面 3 |
| | 17 金 | 【就職ガイダンス】模擬面接③(10回転)4名×5回(90分) ①10:00 ②11:00 ③13:00 ④14:00 ⑤15:00 | アプト | 対面 18 |
| | 18 土 | キャリアサポーターと学生の集い | キャリア支援センター | Zoom(ライブ配信) サポーター:22 在学生:23 |
| | 24 金 | 【国際商学部・国際教養学部・理学部1年生対象】2Q海外IS説明会(渡航先:アメリカ) | ACEJ/キャリア支援センター | Zoom(ライブ配信) 11 (アーカイブ動画:2) |
| | 24 金 | 【国際商学部・国際教養学部・理学部1年生対象】2Q海外IS説明会(渡航先:オーストラリア・ベトナム) | フットパス/キャリアエフカレッジ/キャリア支援センター | Zoom(ライブ配信) 10 (アーカイブ動画:2) |
| 3 | 28 火 | 【就職ガイダンス】模擬面接④(10回転)4名×5回(90分) ①10:00 ②11:00 ③13:00 ④14:00 ⑤15:00 | アプト | 対面 19 |
| | 3 金 | 【就職ガイダンス】模擬面接⑤(10回転)4名×5回(90分) ①10:00 ②11:00 ③13:00 ④14:00 ⑤15:00 | アプト | 対面 14 |
| | 10 金 | 【2025卒予定学生(学部新3年生)対象】キャリアプレオリエンテーション | マイナビ | Zoom(ライブ配信) 147 (アーカイブ動画:公開中) |

★【業界研究講座】

…全学年の学生を対象に、最前線で活躍するゲスト講師を招き、講師の所属する業界の概要、現場での仕事の実態について、講義、質疑を通してながらインタ

| 日程 | 内容 | 講師等 | 実施方法 | 参加人数 |
|--------|-------------------|------------|-------------|---------------------|
| 5 11 水 | 業界研究入門:業界・企業理解のワザ | マキシマイズ | Zoom(ライブ配信) | 123 (アーカイブ動画:不明) |
| 8 2 火 | 業界研究入門:マスコミ・出版 | キャリア支援センター | 対面 | 34 |
| 2 22 水 | 業界研究入門:公務員 | キャリア支援センター | 対面 | 26 |

医学科卒業生の進路状況

(上段：人数/下段：率%)

| 卒業年度 | 卒業生数 | 研修医希望者数 | 研修医採用数 | 地域別内訳 | | | | | 計 | 施設別内訳 | | | | その他 (研修医以外) |
|------|------|-----------|--------|-------|-------|------|------|------|-------|-------|-------|------|------|----------------|
| | | | | 市内 | 本学(*) | | | | | 本学 | 国公立大学 | 私立大学 | 指定病院 | |
| | | | | | 県内 | 東京 | その他 | | | | | | | |
| R4 | 96 | 96 | 91 | 35 | (6) | 25 | 24 | 7 | 91 | 6 | 1 | 2 | 82 | 5 |
| | | 100.0 | 94.8 | 38.5 | (6.6) | 27.5 | 26.4 | 7.7 | 100.0 | 6.6 | 1.1 | 2.2 | 90.1 | 5.2 |
| | | 対研修医希望者数% | 94.8 | / | / | / | / | / | / | / | / | / | / | / |
| R3 | 74 | 74 | 73 | 22 | (5) | 34 | 13 | 4 | 73 | 5 | 0 | 2 | 66 | 1 |
| | | 100.0 | 98.6 | 30.1 | (6.8) | 46.6 | 17.8 | 5.5 | 100.0 | 6.8 | 0.0 | 2.7 | 90.4 | 1.4 |
| | | 対研修医希望者数% | 98.6 | / | / | / | / | / | / | / | / | / | / | / |
| R2 | 96 | 96 | 92 | 37 | (4) | 31 | 16 | 8 | 92 | 4 | 1 | 0 | 83 | 4 |
| | | 100.0 | 95.8 | 40.2 | (4.3) | 33.7 | 17.4 | 8.7 | 100.0 | 4.3 | 1.1 | 0.0 | 90.2 | 4.2 |
| | | 対研修医希望者数% | 95.8 | / | / | / | / | / | / | / | / | / | / | / |
| R元 | 96 | 95 | 93 | 36 | (1) | 23 | 23 | 11 | 93 | 1 | 0 | 5 | 87 | 3 |
| | | 99.0 | 96.9 | 38.7 | (1.1) | 24.7 | 24.7 | 11.8 | 100.0 | 1.1 | 0.0 | 5.4 | 93.5 | 3.1 |
| | | 対研修医希望者数% | 97.9 | / | / | / | / | / | / | / | / | / | / | / |
| H30 | 84 | 83 | 81 | 35 | (2) | 23 | 16 | 7 | 81 | 2 | 0 | 2 | 77 | 3 |
| | | 98.8 | 96.4 | 43.2 | (2.5) | 28.4 | 19.8 | 8.6 | 100.0 | 2.5 | 0.0 | 2.5 | 95.1 | 3.6 |
| | | 対研修医希望者数% | 97.6 | / | / | / | / | / | / | / | / | / | / | / |

*本学：市内の内数で、附属病院及び附属市民総合医療センター分

- ・研修医希望者数は平成21年度卒業生から調査開始
- ・グレーの網掛け部分は、「研修医採用数」に対する比率
- ・その他（医療機関外）には、国家試験浪人、結婚・育児休暇などを含む

看護学科卒業生の進路状況

■実績：

(単位：上段 人数、下段 %)

| 卒業年度 | 卒業生数 | 看護師希望者数 | 看護師就職者数 | | | | | | 進学 | その他 | | | | |
|------|------|----------|---------|------|-----------|-----|------|--------------|------|-----|------|------|------|-------|
| | | | | 市内 | 本学 (*) | 県内 | 都内 | 県外 (除：都内) | | 保健師 | その他 | | | 保健師以外 |
| | | | | | | | | | | | 市内 | 県内 | 県外 | |
| R4 | 110 | 110 | 100 | 85 | (80) | 2 | 7 | 6 | 1 | 8 | 3 | 1 | 4 | 1 |
| | | 100.0 | 90.9 | 85.0 | 80.0 | 2.0 | 7.0 | 6.0 | 1.0 | 8.2 | 37.5 | 12.5 | 50.0 | 0.9 |
| | | 対看護師希望者数 | 90.9 | | | | | | | | | | | |
| R3 | 100 | 82 | 82 | 72 | (64) | 1 | 8 | 1 | 12 | 4 | 2 | 0 | 2 | 2 |
| | | 82.0 | 82.0 | 87.8 | 78.0 | 1.2 | 9.8 | 1.2 | 12.4 | 4.1 | 50.0 | 0.0 | 50.0 | 2.0 |
| | | 対看護師希望者数 | 100.0 | | | | | | | | | | | |
| R2 | 92 | 83 | 83 | 74 | (64) | 2 | 6 | 1 | 4 | 4 | 2 | 0 | 2 | 1 |
| | | 90.2 | 90.2 | 89.2 | 77.1 | 2.4 | 7.2 | 1.2 | 4.1 | 4.1 | 50.0 | 0.0 | 50.0 | 1.1 |
| | | 対看護師希望者数 | 100.0 | | | | | | | | | | | |
| R元 | 97 | 75 | 75 | 65 | (63) | 2 | 7 | 1 | 11 | 6 | 3 | 2 | 1 | 5 |
| | | 77.3 | 77.3 | 86.7 | 84.0 | 2.7 | 9.3 | 1.3 | 11.3 | 6.2 | 50.0 | 33.3 | 16.7 | 5.2 |
| | | 対看護師希望者数 | 100.0 | | | | | | | | | | | |
| H30 | 98 | 81 | 81 | 66 | (60) | 3 | 9 | 3 | 9 | 7 | 4 | 1 | 2 | 1 |
| | | 82.7 | 82.7 | 81.5 | 74.1 | 3.7 | 11.1 | 3.7 | 9.2 | 7.1 | 57.1 | 14.3 | 28.6 | 1.0 |
| | | 対看護師希望者数 | 100.0 | | | | | | | | | | | |

*本学：市内の内数で、附属病院及び附属市民総合医療センター分

・グレーの網掛け部分は、「看護師就職者数」に対する比率

・その他（医療機関外）には、客室乗務員、他進路希望などを含む

外部資金の獲得状況・申請状況

(単位:上段 件, 下段 千円)

| | | 年度 | 令和2 (うち市内) | | 令和3 (うち市内) | | 令和4 (うち市内) | |
|----------------|-------------|-----------|------------|-----------|------------|-----------|------------|---------|
| | | | 件数 | 受入額 | 件数 | 受入額 | 件数 | 受入額 |
| 受託共同研究費 | 共同研究 | 件数 | 104 | 13 | 101 | 23 | 105 | 20 |
| | | 受入額 | 358,591 | 14,569 | 296,096 | 20,543 | 411,921 | 54,650 |
| | 受託研究 | 件数 | 291 | 18 | 268 | 16 | 250 | 15 |
| | | 受入額 | 1,692,786 | 30,528 | 1,751,511 | 50,059 | 1,700,883 | 58,561 |
| | 合計 | 件数 | 395 | 31 | 369 | 39 | 355 | 35 |
| | | 受入額 | 2,051,377 | 45,097 | 2,047,607 | 70,602 | 2,112,804 | 113,211 |
| 奨学寄附金 | | 件数 | 534 | | 553 | | 510 | |
| | | 受入額 | 555,410 | | 517,221 | | 459,946 | |
| 科学研究費補助金 | 件数 | | 575 | | 642 | | 632 | |
| | 受入額 | | 1,026,032 | | 975,520 | | 1,044,107 | |
| | (内数:厚生労働省分) | 件数 | 32 | | 28 | | 37 | |
| | | 受入額 | 63,165 | | 39,898 | | 38,926 | |
| | (内数:文部科学省分) | 件数 | 543 | | 614 | | 595 | |
| | | 受入額 | 962,867 | | 935,622 | | 1,005,181 | |
| (参考)4月末時点交付内定額 | | 867,789 | | 638,160 | | 569,150 | | |
| その他(補助金・受託事業等) | 件数 | 9 | | 9 | | 6 | | |
| | 受入額 | 993,189 | | 250,028 | | 24,099 | | |
| 教育研究事業合計 | | 件数 | 1,513 | 31 | 1,573 | 39 | 1,503 | 35 |
| | | 受入額(決算) | 4,626,008 | 45,097 | 3,790,376 | 70,602 | 3,640,956 | 113,211 |
| 受託研究(診療事業) | 附属病院 | 件数 | 107 | | 130 | | 131 | |
| | | 受入額 | 568,187 | | 570,644 | | 516,373 | |
| | センター病院 | 件数 | 132 | | 167 | | 155 | |
| | | 受入額 | 219,900 | | 212,281 | | 237,450 | |
| | 件数合計 | | 239 | 0 | 297 | 0 | 286 | 0 |
| | 受入額合計 | | 788,087 | 0 | 782,925 | 0 | 753,823 | 0 |
| 件数合計 | | 1,752 | 31 | 1,870 | 39 | 1,789 | 35 | |
| 受入額(決算) | | 5,414,095 | 45,097 | 4,573,301 | 70,602 | 4,394,779 | 113,211 | |

・受入額＝直接経費＋間接経費
 ・千円以下切捨て

発明件数

各年度3月31日時点、単位:件 時点、単位:件

| | 30年度 | 令和元 | 令和2 | 令和3 | 令和4 |
|----------|------|-----|-----|-----|-----|
| 発明届出件数 | 29 | 29 | 23 | 25 | 26 |
| 国内特許出願件数 | 27 | 23 | 20 | 15 | 34 |

内部研究費

各年度予算額、単位:千円

| | 令和元 | 令和2 | 令和3 | 令和4 | 令和5 |
|----------|---------|-----------|-----------|-----------|-----------|
| 基礎研究費 | 344,696 | 361,749 | 474,200 | 361,051 | 365,029 |
| 学長裁量事業費 | 98,700 | 98,700 | 98,700 | 98,700 | 107,600 |
| 医薬品等臨床研究 | 492,718 | 691,658 | 743,253 | 791,510 | 833,158 |
| 教員海外派遣旅費 | 3,435 | 3,435 | 0 | 0 | 3,435 |
| 合計 | 939,549 | 1,155,542 | 1,316,153 | 1,251,261 | 1,309,222 |

地域貢献センター・市民医療講座等開催実績

※1 地域貢献センターに附属病院、センター病院共催講座の数字を含む。

| | 年度 | 平成29 | 平成30 | 令和元 | 令和2 | 令和3 | 令和4 |
|---|---------|--------|--------|--------|--------|--------|--------|
| 地域貢献センター エクステンション講座 | 開催回数（回） | ※1 582 | ※1 572 | ※1 659 | ※1 252 | ※1 449 | ※1 525 |
| | 参加者数（名） | 16,363 | 12,866 | 13,179 | 4,358 | 7,706 | 7,470 |
| 地域貢献センター 環境未来都市ワークショップ | 開催回数（回） | 0 | 0 | 0 | 0 | 0 | 0 |
| | 参加者数（名） | 0 | 0 | 0 | 0 | 0 | 0 |
| 附属病院 | 開催回数（回） | 1 | 3 | 1 | 0 | 4 | 4 |
| | 参加者数（名） | 97 | 162 | 52 | 0 | 113 | 82 |
| センター病院 | 開催回数（回） | 0 | 8 | 8 | 1 | 3 | 3 |
| | 参加者数（名） | 0 | 171 | 95 | 35 | 29 | 83 |
| 木原生物学研究所 | 開催回数（回） | 2 | 2 | 3 | 0 | 2 | 2 |
| | 参加者数（名） | 106 | 167 | 237 | 0 | 164 | 270 |
| 【参考】学術情報センター市民 ※令和元年度からエクステンション講座に編入 | 開催回数（回） | 0 | 1 | 1 | 1 | 1 | 1 |
| | 参加者数（名） | 0 | 54 | 41 | 25 | 75 | 25 |
| 【参考】先端医科学研究センター ※平成28年度からエクステンション講座に編入 | 開催回数（回） | 6 | 3 | 3 | 0 | 0 | 0 |
| | 参加者数（名） | 534 | 163 | 208 | 0 | 0 | 0 |
| 合計 | 開催回数（回） | 585 | 586 | 671 | 253 | 458 | 534 |
| | 参加者数（名） | 16,566 | 13,420 | 13,563 | 4,393 | 8,012 | 7,905 |

カルテ開示の申請件数・開示件数

(単位：件)

| 年度 | | H30 | R元 | R2 | R3 | R4 |
|--------|------|-----|-----|-----|-----|-----|
| 附属病院 | 申請件数 | 82 | 77 | 81 | 112 | 119 |
| | 開示件数 | 80 | 77 | 81 | 112 | 119 |
| センター病院 | 申請件数 | 122 | 125 | 126 | 173 | 116 |
| | 開示件数 | 115 | 122 | 119 | 163 | 113 |

インシデント報告数

(単位：件)

| 年度 | H30 | R元 | R2 | R3 | R4 |
|--------|-------|-------|-------|-------|-------|
| 附属病院 | 5,064 | 5,284 | 5,665 | 5,853 | 5,758 |
| センター病院 | 8,748 | 8,302 | 7,826 | 7,538 | 6,877 |

・平成19年度から2病院同一

リスクマネジャーの配置部門数・配置人数

(単位：上段 部門, 下段 人)

| 年度 | | H30 | R元 | R2 | R3 | R4 |
|--------|-----|-----|----|----|----|----|
| 附属病院 | 部門数 | 69 | 70 | 69 | 72 | 70 |
| | 人数 | 70 | 74 | 74 | 77 | 75 |
| センター病院 | 部門数 | 79 | 79 | 79 | 79 | 78 |
| | 人数 | 82 | 82 | 82 | 82 | 81 |

・各年度4月1日現在で統一

医療安全研修の実施数

(単位：回)

| 年度 | H30 | R元 | R2 | R3 | R4 |
|--------|-----|-----|----|-----|-----|
| 附属病院 | 71 | 110 | 60 | 158 | 100 |
| センター病院 | 88 | 120 | 93 | 98 | 130 |

院内感染対策委員会の開催回数

(単位：回)

| 年度 | H30 | R元 | R2 | R3 | R4 |
|--------|-----|----|----|----|----|
| 附属病院 | 12 | 12 | 12 | 12 | 12 |
| センター病院 | 11 | 11 | 11 | 11 | 12 |

1日平均患者数・診療単価

(単位：上段 人、下段 円)

| 決算年度 | | H30 | R1 | R2 | R3 | R4 | |
|--------|----|---------|--------|--------|--------|--------|--------|
| 附属病院 | 入院 | 1日平均患者数 | 559 | 557 | 524 | 511 | 530 |
| | | 診療単価 | 78,380 | 79,743 | 87,215 | 92,247 | 97,084 |
| | 外来 | 1日平均患者数 | 1,930 | 1,890 | 1,752 | 1,803 | 1,837 |
| | | 診療単価 | 17,790 | 19,422 | 22,220 | 23,584 | 23,232 |
| センター病院 | 入院 | 1日平均患者数 | 653 | 654 | 575 | 554 | 542 |
| | | 診療単価 | 79,676 | 79,854 | 89,436 | 95,787 | 98,496 |
| | 外来 | 1日平均患者数 | 1,998 | 2,013 | 1,810 | 1,886 | 1,853 |
| | | 診療単価 | 19,677 | 21,582 | 24,539 | 25,728 | 26,188 |

・診療単価は損益計算書ベース

病床利用率

(単位：%)

| 年度 | H30 | R元 | R2 | R3 | R4 |
|--------|------|------|------|------|------|
| 附属病院 | 85.4 | 85.2 | 87.4 | 88.2 | 93.8 |
| センター病院 | 90.0 | 90.0 | 83.3 | 86.4 | 82.4 |

平均在院日数

(単位：日)

| 年度 | H30 | R元 | R2 | R3 | R4 |
|--------|------|------|------|------|------|
| 附属病院 | 12.8 | 12.4 | 12.1 | 11.7 | 11.5 |
| センター病院 | 11.9 | 11.8 | 11.3 | 11.3 | 11.0 |

人件費・人件費比率

(単位：【上段】億円、【下段】%)

| 年度 | H30 | R元 | R2 | R3 | R4 |
|--------|-------|-------|-------|-------|-------|
| 附属病院 | 124.8 | 126.7 | 129.5 | 133.3 | 137.6 |
| | 50.5 | 49.6 | 48.9 | 47.7 | 46.5 |
| センター病院 | 140.8 | 145.2 | 145.8 | 147.3 | 149.8 |
| | 48.5 | 48.5 | 48.6 | 46.8 | 47.4 |

・人件費比率は医業収入額に対する割合（損益計算書ベース）

医薬品費比率

(単位：％)

| 年度 | H30 | R元 | R2 | R3 | R4 |
|--------|------|------|------|------|------|
| 附属病院 | 25.8 | 26.3 | 26.8 | 28.3 | 29.5 |
| センター病院 | 23.4 | 24.6 | 26.5 | 26.4 | 26.7 |

・ 医薬収入額に対する割合（損益計算書ベース）

診療材料費比率

(単位：％)

| 年度 | H30 | R元 | R2 | R3 | R4 |
|--------|------|------|------|------|------|
| 附属病院 | 13.9 | 14.0 | 14.0 | 13.8 | 13.6 |
| センター病院 | 14.7 | 13.9 | 14.5 | 14.8 | 14.8 |

後発医薬品の採用率

(単位：上段・中段 品目、下段 ⅴ)

| 年度 | | H30 | R元 | R2 | R3 | R4 |
|--------|--------|-------|-------|-------|-------|-------|
| 附属病院 | 後発医薬品数 | 478 | 529 | 545 | 563 | 560 |
| | 全採用薬品数 | 1,596 | 1,591 | 1,588 | 1,583 | 1,569 |
| | 採用率 | 29.9 | 33.2 | 34.3 | 35.5 | 35.7 |
| センター病院 | 後発医薬品数 | 518 | 544 | 552 | 553 | 559 |
| | 全採用薬品数 | 1,561 | 1,558 | 1,558 | 1,552 | 1,545 |
| | 採用率 | 33.2 | 34.9 | 35.4 | 35.6 | 36.2 |

ⅴ 採用率・・・各年度の年度末現在、採用されている後発医薬品の品目数を採用されているすべての医薬品の品目数で除したもの

医薬収益額

(単位：千円)

| 年度 | H30 | R元 | R2 | R3 | R4 |
|--------|------------|------------|------------|------------|------------|
| 附属病院 | 24,717,907 | 25,567,612 | 26,484,089 | 27,952,994 | 29,584,906 |
| センター病院 | 29,039,675 | 29,971,296 | 30,006,358 | 31,453,709 | 31,586,919 |

・ 損益計算書ベース

運営交付金交付額

(単位：千円)

| 年度 | H30 | R元 | R2 | R3 | R4 |
|--------|-----------|-----------|-----------|-----------|-----------|
| 附属病院 | 2,964,629 | 2,963,033 | 3,003,845 | 3,069,922 | 3,037,316 |
| センター病院 | 1,959,957 | 2,151,179 | 2,371,772 | 2,046,166 | 2,208,805 |

高額医療機器購入額

(単位：千円)

| 年度 | H30 | R元 | R2 | R3 | R4 |
|--------|---------|---------|---------|---------|---------|
| 附属病院 | 505,396 | 768,525 | 776,000 | 677,504 | 643,668 |
| センター病院 | 774,344 | 496,215 | 601,434 | 640,662 | 623,216 |

紹介率

(単位：%)

| 年度 | H30 | R元 | R2 | R3 | R4 |
|--------|------|------|------|------|------|
| 附属病院 | 77.3 | 80.0 | 76.0 | 80.6 | 80.4 |
| センター病院 | 85.4 | 86.7 | 89.0 | 89.8 | 90.8 |

・センター病院の紹介率・逆紹介率は平成18年度から地域医療支援病院の算定方式

逆紹介率

(単位：%)

| 年度 | H30 | R元 | R2 | R3 | R4 |
|--------|------|------|------|------|------|
| 附属病院 | 61.7 | 63.0 | 73.0 | 82.0 | 83.1 |
| センター病院 | 72.4 | 68.5 | 99.9 | 94.8 | 94.7 |

・センター病院の紹介率・逆紹介率は平成18年度から地域医療支援病院の算定方式

セカンドオピニオン外来の実施件数

(単位：件数)

| 年度 | H30 | R元 | R2 | R3 | R4 |
|--------|-----|-----|-----|-----|-----|
| 附属病院 | 213 | 200 | 185 | 143 | 155 |
| センター病院 | 99 | 88 | 57 | 66 | 59 |

外来患者待ち時間

(単位：分)

| 年度 | H30 | R元 | R2 | R3 | R4 | |
|--------|--------|----------------|----------------|----------------|----------------|----------------|
| 附属病院 | 診察待ち時間 | - | - | - | 32 | |
| | 会計待ち時間 | - | 16 | 20 | 19 | |
| センター病院 | 診察待ち時間 | 前期：34 後期：37 | 前期：34 後期：37 | 前期：16 後期：22 | 前期：21 後期：23 | 前期：34 後期：35 |
| | 会計待ち時間 | 12 | 10 | 9 | 13 | 12 |

手術件数

| 年度 | H30 | | | R元 | | | R2 | | | R3 | | | R4 | | | |
|--------|------|-------|-------|-------|-------|-------|-------|-------|-------|-------|-------|-------|-------|-------|-------|-------|
| | 中央 | 外来 | 合計 | 中央 | 外来 | 合計 | 中央 | 外来 | 合計 | 中央 | 外来 | 合計 | 中央 | 外来 | 合計 | |
| 附属病院 | 手術室数 | 14 | 2 | 16 | 14 | 2 | 16 | 14 | 2 | 16 | 14 | 2 | 16 | 14 | 2 | 16 |
| | 手術件数 | 6,345 | 276 | 6,621 | 6,471 | 225 | 6,696 | 6,272 | 234 | 6,506 | 6,381 | 195 | 6,576 | 6,969 | 338 | 7,307 |
| センター病院 | 手術室数 | 13 | 3 | 16 | 13 | 3 | 16 | 13 | 3 | 16 | 16 | 3 | 19 | 16 | 3 | 19 |
| | 手術件数 | 6,173 | 2,525 | 8,698 | 6,306 | 2,746 | 9,052 | 6,097 | 2,149 | 8,246 | 6,569 | 1,735 | 8,304 | 7,115 | 1,799 | 8,914 |

先進医療の新規申請件数・承認件数

| 年度 | | H30 | R元 | R2 | R3 | R4 |
|--------|--------|-----|----|----|----|----|
| 附属病院 | 届出 | 3 | 1 | 0 | 1 | 0 |
| | 承認 | 3 | 1 | 0 | 1 | 0 |
| | 累計 | 28 | 29 | 29 | 30 | 30 |
| | 保険収載件数 | 3 | 0 | 0 | 0 | 0 |
| センター病院 | 届出 | 1 | 0 | 1 | 0 | 3 |
| | 承認 | 1 | 0 | 1 | 0 | 3 |
| | 累計 | 17 | 17 | 18 | 18 | 21 |
| | 保険収載件数 | 1 | 0 | 0 | 0 | 0 |

・「保険収載件数」は先進医療として承認されていたものが、当該年度に保険適用となったため、先進医療ではなくなった医療技術の件

・各年度4月1日に承認されたものは、前年度実績としてあらわす。

令和4年度先進医療一覧

<附属病院>

| 医療技術名 | | 承認年月日 |
|-------|---|------------|
| 1 | LDLアフェレシス療法 閉塞性動脈硬化症（薬物療法に抵抗性を有するものであり、かつ、血行再建術及び血管内治療が困難なものであって、フォンタン分類ⅡB度以上のものに限る。） | 平成27年11月1日 |
| 2 | 自家骨髄単核球細胞移植による下肢血管再生治療バーチャ病（従来の治療法に抵抗性を有するものであって、フォンタン分類Ⅲ度又はⅣ度のものに限る） | 平成30年4月1日 |
| 3 | S-1内服投与並びにパクリタキセル静脈内及び腹腔内投与の併用療法膵臓がん（遠隔転移しておらず、かつ、腹膜転移を伴うものに限る。） | 令和2年4月1日 |
| 4 | 自家骨髄単核球移植による血管再生治療 全身性強皮症（難治性皮膚潰瘍を伴うものに限る。） | 令和3年7月1日 |

<センター病院>

| 医療技術名 | | 承認年月日 |
|-------|---|------------|
| 1 | 陽子線治療 | 平成30年2月1日 |
| 2 | 術後のアスピリン経口投与療法 下部直腸を除く大腸がん（ステージがⅢ期であって、肉眼による観察及び病理学的見地から完全に切除されたと判断されるものに限る。） | 平成30年11月1日 |
| 3 | 内視鏡的胃局所切除術 | 令和3年3月1日 |
| 4 | タイムラプス撮像法による受精卵・胚培養 | 令和4年5月1日 |
| 5 | 子宮内膜擦過術 | 令和4年5月1日 |
| 6 | 内視鏡的憩室隔壁切開術 | 令和4年9月1日 |

専門外来の新設状況

| | |
|--------|---|
| 附属病院 | 17年4月：小児循環器専門外来、女性専門泌尿器外来を開設 17年7月：セカンドオピニオン外来を開設 17年9月：アスベスト外来を開設 18年10月：前立腺ユニット外来を開設 19年10月：オーダーメイド医療推進外来を開設 20年4月：緩和ケア外来、母乳育児支援外来を開設 21年10月：禁煙外来を開設 23年4月：妊娠と薬外来を開設 28年11月：がん遺伝子検査外来を開設 30年10月：補聴器外来 30年11月：てんかん外来 |
| センター病院 | 17年7月：セカンドオピニオン外来を開設 18年3月：もの忘れ外来を開設 19年3月：小児禁煙外来を開設 23年4月：シナジス外来を開設 27年11月：弁膜症外来を開設 29年8月：妊孕性温存外来を開設 30年4月：メンズヘルス/メンズドッグ外来を開設 R2年4月：遺伝外来を開設 R2年9月：リンパ浮腫外来を開設 R2年9月：がんゲノム外来を開設 R3年1月：減酒外来を開設 R3年5月～R4年2月 コロナワクチン副反応外来 開設 |

治験の新規契約件数

(単位：件)

| 年度 | H30 | R元 | R2 | R3 | R4 |
|--------|-----|----|----|----|----|
| 附属病院 | 27 | 28 | 26 | 30 | 30 |
| センター病院 | 21 | 21 | 25 | 25 | 31 |

地域の医療人等に公開している研修・講習会等の件数

| 年度 | H30 | R元 | R2 | R3 | R4 |
|--------|-----|-----|-----|-----|-----|
| 附属病院 | 117 | 127 | 117 | 133 | 123 |
| センター病院 | 64 | 62 | 34 | 37 | 45 |

後期臨床研修医配置状況

(平成18年度から制度化)

| | |
|--------|--|
| 附属病院 | 平成18年度現員:27名(平成18年4月1日現在) 平成19年度現員:47名(平成19年4月1日現在) 平成20年度現員:65名(平成20年4月1日現在) 平成21年度現員:71名(平成21年4月1日現在) 平成22年度現員:74名(平成22年4月1日現在) 平成23年度現員:69名(平成23年4月1日現在) 平成24年度現員:87名(平成24年4月1日現在) 平成25年度現員:84名(平成25年4月1日現在) 平成26年度現員:84名(平成26年4月1日現在) 平成27年度現員:75名(平成27年4月1日現在) 平成28年度現員:72名(平成28年4月1日現在) 平成29年度現員:82名(平成29年4月1日現在) 平成30年度現員:92名(平成30年4月1日現在) 平成31年度現員:87名(平成31年4月1日現在) 令和2年度現員:99名(令和2年4月1日現在) 令和3年度現員:95名(令和3年4月1日現在) 令和4年度現員:104名(令和4年4月1日現在) 令和5年度現員:116名(令和5年4月1日現在) |
| センター病院 | 平成18年度現員:26名(平成18年4月1日現在) 平成19年度現員:66名(平成19年4月1日現在) 平成20年度現員:71名(平成20年4月1日現在) 平成21年度現員:67名(平成21年4月1日現在) 平成22年度現員:70名(平成22年4月1日現在) 平成23年度現員:79名(平成23年4月1日現在) 平成24年度現員:69名(平成24年4月1日現在) 平成25年度現員:78名(平成25年5月1日現在) 平成26年度現員:63名(平成26年5月1日現在) 平成27年度現員:66名(平成27年4月1日現在) 平成28年度現員:73名(平成28年4月1日現在) 平成29年度現員:79名(平成29年4月1日現在) 平成30年度現員:84名(平成30年4月1日現在) 平成31年度現員:85名(平成31年4月1日現在) 令和2年度現員:79名(令和2年4月1日現在) 令和3年度現員:95名(令和3年4月1日現在) 令和4年度現員:100名(令和4年4月1日現在) 令和5年度現員:102名(令和5年4月1日現在 歯科シニアレジデントは除く) |

医科研修医マッチ者数・マッチング率・(国試後)採用者数

(単位:上段・下段 人、中段 %)

| 年度 | | H30 | | R元 | | R2 | | R3 | | R4 | |
|----------|------------|--------|-----|-----|------|-----|-----|-----|-----|-----|-----|
| 附属 病院 | プログラム名 | 基本 | 産・小 | 基本 | 産・小 | 基本 | 産・小 | 基本 | 産・小 | 基本 | 産・小 |
| | マッチ者数 | 50 | 4 | 35 | 2 | 50 | 4 | 43 | 2 | 45 | 4 |
| | | | 54 | | 37 | | 54 | | 45 | | 49 |
| | マッチング率 | 100 | 100 | 70 | 50 | 100 | 100 | 100 | 100 | 100 | 100 |
| | | | 100 | | 68.5 | | 100 | | 100 | | 100 |
| | 採用者数 | 46 | 4 | 39 | 2 | 48 | 4 | 40 | 3 | 45 | 4 |
| | | | 50 | | 41 | | 52 | | 43 | | 49 |
| | センター 病院 | プログラム名 | 基本 | 産・小 | 基本 | 産・小 | 基本 | 産・小 | 基本 | 産・小 | 基本 |
| マッチ者数 | | 50 | 4 | 50 | 4 | 50 | 4 | 49 | 4 | 48 | 4 |
| | | | 54 | | 54 | | 54 | | 53 | | 52 |
| マッチング率 | | 100 | 100 | 100 | 100 | 100 | 100 | 100 | 100 | 100 | 100 |
| | | | 100 | | 100 | | 100 | | 100 | | 100 |
| 採用者数 | | 47 | 3 | 48 | 4 | 49 | 3 | 48 | 4 | 48 | 4 |
| | | | 50 | | 52 | | 52 | | 52 | | 52 |

病院実習の受入れ実績

【附属病院】

| | H30 | | | R元 | | | R2 | | | R3 | | | R4 | | |
|--------|------|-----|-------|------|-----|-------|------|-----|-------|------|-----|-------|------|-----|-------|
| | 受入校数 | 実人数 | 延人数 | 受入校数 | 実人数 | 延人数 | 受入校数 | 実人数 | 延人数 | 受入校数 | 実人数 | 延人数 | 受入校数 | 実人数 | 延人数 |
| 看護系 | 12 | 910 | 5,131 | 13 | 837 | 5,394 | 6 | 336 | 1,561 | 6 | 764 | 3,653 | 6 | 594 | 3,936 |
| 薬学系 | 9 | 39 | 1,556 | 7 | 39 | 1,535 | 9 | 30 | 1,575 | 9 | 35 | 1,843 | 9 | 31 | 1,623 |
| 放射線技師 | 3 | 8 | 196 | 3 | 8 | 152 | 2 | 5 | 84 | 5 | 18 | 526 | 5 | 18 | 374 |
| 臨床検査技師 | 6 | 11 | 607 | 5 | 9 | 584 | 3 | 6 | 196 | 6 | 11 | 639 | 5 | 9 | 607 |
| 輸血検査技師 | 1 | 1 | 2 | 1 | 2 | 4 | 0 | 0 | 0 | 0 | 0 | 0 | 0 | 0 | 0 |
| 栄養士 | 3 | 10 | 98 | 3 | 12 | 116 | 2 | 4 | 50 | 3 | 12 | 120 | 3 | 11 | 106 |
| 理学療法士 | 13 | 27 | 851 | 13 | 32 | 833 | 2 | 6 | 64 | 9 | 18 | 461 | 11 | 36 | 997 |
| 臨床工学技士 | 2 | 4 | 124 | 4 | 7 | 194 | 2 | 7 | 222 | 3 | 10 | 324 | 3 | 10 | 317 |
| 救急救命士 | 0 | 0 | 0 | 0 | 0 | 0 | 0 | 0 | 0 | 0 | 0 | 0 | 0 | 0 | 0 |
| その他 | 17 | 26 | 682 | 13 | 17 | 514 | 8 | 14 | 314 | 17 | 28 | 682 | 11 | 17 | 367 |

【センター病院】

| | H30 | | | R元 | | | R2 | | | R3 | | | R4 | | |
|--------|------|-----|-------|------|-----|-------|------|-----|-------|------|-----|-------|------|-----|-------|
| | 受入校数 | 実人数 | 延人数 | 受入校数 | 実人数 | 延人数 | 受入校数 | 実人数 | 延人数 | 受入校数 | 実人数 | 延人数 | 受入校数 | 実人数 | 延人数 |
| 看護系 | 16 | 571 | 4,171 | 15 | 692 | 4,213 | 6 | 217 | 1,422 | 9 | 786 | 3,350 | 9 | 861 | 3,350 |
| 薬学系 | 7 | 15 | 825 | 8 | 15 | 825 | 8 | 17 | 935 | 8 | 17 | 935 | 7 | 16 | 850 |
| 放射線技師 | 2 | 6 | 98 | 2 | 3 | 92 | 2 | 8 | 261 | 4 | 14 | 460 | 2 | 10 | 300 |
| 臨床検査技師 | 4 | 7 | 554 | 3 | 9 | 431 | 1 | 1 | 37 | 3 | 5 | 313 | 3 | 5 | 424 |
| 輸血検査技師 | 1 | 2 | 4 | 0 | 0 | 0 | 0 | 0 | 0 | 0 | 0 | 0 | 0 | 0 | 0 |
| 栄養士 | 3 | 10 | 69 | 2 | 16 | 160 | 2 | 4 | 30 | 2 | 4 | 40 | 3 | 5 | 60 |
| 理学療法士 | 15 | 26 | 573 | 9 | 14 | 291 | 1 | 3 | 21 | 7 | 12 | 245 | 7 | 11 | 248 |
| 作業療法士 | | | | 8 | 16 | 386 | 2 | 5 | 138 | 8 | 17 | 405 | 8 | 18 | 424 |
| 臨床工学技士 | 2 | 4 | 130 | 1 | 2 | 60 | 0 | 0 | 0 | 1 | 2 | 66 | 1 | 2 | 60 |
| 救急救命士 | 4 | 116 | 695 | 4 | 104 | 683 | 3 | 33 | 370 | 4 | 81 | 347 | 4 | 61 | 246 |
| その他 | 10 | 11 | 330 | 9 | 10 | 209 | 6 | 6 | 129 | 10 | 15 | 278 | 8 | 27 | 391 |

ハラスメント防止研修の回数

(単位:回,人)

| 年度 対象者 | 平成30 | | 令和元 | | 令和2 | | 令和3 | | 令和4 | |
|-----------|------|-------|------|-------|------|-------|------|-------|------|------|
| | 実施回数 | 参加者数 | 実施回数 | 参加者数 | 実施回数 | 参加者数 | 実施回数 | 参加者数 | 実施回数 | 参加者数 |
| 職員 | 2 | 約3500 | 2 | 約3050 | 1 | 1,301 | 1 | 4,037 | 0 | 0 |
| 教員 | | | | | | | | | | |
| 管理職 | | | | | | | | | | |
| 窓口委員 | | | | | | | | | | |
| 学生 | | | | | | | | | | |

ホームページへのアクセス件数（ページビュー総数）

リニューアル実施

| 年度 | 4月 | 5月 | 6月 | 7月 | 8月 | 9月 | 10月 | 11月 | 12月 | 1月 | 2月 | 3月 | 合計 | 平均 | 前年度比(%) |
|--|-----------|-----------|-----------|-----------|-----------|---------|---------|---------|---------|---------|---------|-----------|------------|---------|---------|
| 令和4 | 710,721 | 587,872 | 614,728 | 861,009 | 752,000 | 613,450 | 568,429 | 588,254 | 516,455 | 694,726 | 600,021 | 616,946 | 7,724,611 | 643,718 | 101 |
| 令和4 英文サイト（内数） | 4,144 | 4,700 | 4,094 | 4,088 | 4,444 | 4,716 | 4,937 | 4,046 | 4,475 | 5,347 | 4,071 | 4,614 | 53,676 | 4,473 | 104 |
| 令和3 | 659,186 | 682,748 | 664,404 | 698,708 | 696,673 | 606,277 | 527,850 | 504,233 | 494,877 | 703,624 | 663,876 | 735,061 | 7,637,517 | 636,460 | 67 |
| 令和3 英文サイト（内数） | 4,516 | 4,518 | 3,734 | 4,252 | 4,204 | 4,018 | 5,367 | 4,508 | 3,943 | 4,553 | 4,312 | 3,891 | 51,816 | 4,318 | 101 |
| 令和2 | 1,572,730 | 1,277,140 | 1,189,116 | 1,354,182 | 1,273,826 | 926,262 | 519,950 | 476,068 | 565,384 | 789,990 | 702,174 | 697,973 | 11,344,795 | 945,400 | 138 |
| 令和2 英文サイト（内数） | 3,930 | 3,712 | 4,105 | 4,020 | 3,594 | 4,679 | 4,941 | 4,149 | 5,102 | 4,863 | 3,770 | 4,407 | 51,272 | 4,273 | 103 |
| 令和元 | 572,387 | 510,112 | 607,780 | 740,923 | 648,004 | 542,199 | 533,695 | 513,826 | 424,232 | 593,424 | 730,987 | 1,828,103 | 8,245,672 | 687,139 | 119 |
| 令和元 英文サイト（内数） | 4,203 | 4,904 | 3,842 | 4,791 | 5,345 | 5,256 | 6,184 | 5,513 | 3,624 | — | 2,596 | 3,435 | 49,693 | 4,518 | 86 |
| 平成30 | 633,752 | 570,293 | 645,010 | 721,766 | 707,996 | 482,967 | 539,539 | 464,893 | 397,315 | 581,560 | 576,864 | 616,626 | 6,938,581 | 578,215 | 88 |
| 平成30 英文サイト（内数） | 5,103 | 5,478 | 4,143 | 4,344 | 5,415 | 5,151 | 5,672 | 4,774 | 4,182 | 5,163 | 4,151 | 4,538 | 58,114 | 4,843 | 122 |
| 平成29 | 713,150 | 648,853 | 737,251 | 804,666 | 727,473 | 585,330 | 609,544 | 553,960 | 507,876 | 825,016 | 540,898 | 659,116 | 7,913,133 | 659,428 | 89 |
| 平成29 英文サイト（内数） | 908 | 4,407 | 4,323 | 3,795 | 4,333 | 4,755 | 4,689 | 4,200 | 3,500 | 4,625 | 3,666 | 4,444 | 47,645 | 3,970 | 102 |
| 平成28 | 865,209 | 767,869 | 842,842 | 943,567 | 756,762 | 692,538 | 725,669 | 641,069 | 537,539 | 806,189 | 641,579 | 679,544 | 8,900,376 | 741,698 | 99 |
| 平成28 英文サイト（内数） | 6,944 | 7,871 | 8,914 | 6,476 | — | 5,883 | 6,328 | 5,418 | — | — | — | — | 47,834 | 6,833 | 102 |
| ◆リニューアル実施時期：英文サイト（6月）、日本語サイト（12月） ◆8月、12月～3月の英文サイトアクセス数は、CMS（WordPress）のアップデート時に、システム不具合が発生したため算出不可。 | | | | | | | | | | | | | | | |
| 平成27 | 884,828 | 718,039 | 809,432 | 917,561 | 722,736 | 630,663 | 716,898 | 631,148 | 563,177 | 819,398 | 785,734 | 819,927 | 9,019,541 | 751,628 | 101 |
| 平成27 英文サイト（内数） | 7,856 | 6,049 | 6,550 | 6,401 | 5,792 | 7,263 | 7,249 | 6,557 | 6,001 | 7,055 | 6,474 | 7,098 | 80,345 | 6,695 | 119 |
| 平成26 | 824,146 | 743,436 | 739,840 | 905,170 | 745,294 | 723,979 | 774,110 | 606,496 | 551,828 | 823,200 | 737,609 | 791,319 | 8,966,427 | 747,202 | 108 |
| 平成26 英文サイト（内数） | 6,372 | 6,450 | 5,952 | 5,795 | 5,448 | 5,954 | 6,522 | 4,363 | 4,714 | 6,102 | 4,573 | 5,468 | 67,713 | 5,643 | 94 |
| 平成25 | 986,700 | 724,859 | 674,063 | 799,538 | 696,379 | 595,141 | 655,290 | 537,001 | 491,781 | 755,324 | 682,679 | 721,522 | 8,320,277 | 693,356 | 103 |
| 平成25 英文サイト（内数） | 6,275 | 6,252 | 6,362 | 8,126 | 6,087 | 5,762 | 5,731 | 5,776 | 4,775 | 5,406 | 5,595 | 5,837 | 71,984 | 5,999 | 104 |
| 平成24 | 706,302 | 704,820 | 805,381 | 781,756 | 642,904 | 613,236 | 652,194 | 567,356 | 501,040 | 716,585 | 694,002 | 726,775 | 8,112,351 | 676,029 | 103 |
| 平成24 英文サイト（内数） | 4,688 | 6,115 | 5,893 | 5,549 | 5,864 | 4,938 | 5,368 | 4,417 | 5,110 | 7,530 | 4,927 | 8,842 | 69,241 | 5,770 | 115 |
| 平成23 | 692,754 | 625,558 | 638,404 | 836,174 | 635,377 | 582,562 | 630,850 | 549,778 | 513,730 | 755,964 | 633,078 | 758,303 | 7,852,532 | 654,378 | |
| 平成23 英文サイト（内数） | 4,466 | 4,648 | 4,982 | 6,082 | 5,817 | 5,091 | 4,649 | 4,833 | 4,603 | 5,304 | 4,958 | 4,843 | 60,276 | 5,023 | |

寄附実績（受入）

※入金ベース

| 寄附目的／年度 | | 令和2年度 | | 令和3年度 | | 令和4年度 | |
|-----------------|--------------|-------|-------------|-------|-------------|-------|-------------|
| | | 件数 | 金額（円） | 件数 | 金額（円） | 件数 | 金額（円） |
| YCUサポート募金 | 大学部門 | 117 | 16,855,659 | 303 | 28,313,880 | 242 | 17,083,000 |
| | （古本募金） | - | 165,906 | - | 120,445 | - | 216,622 |
| | 附属病院 | 117 | 16,011,500 | 91 | 5,917,191 | 89 | 16,442,000 |
| | 附属市民総合医療センター | 87 | 41,326,300 | 48 | 17,095,646 | 40 | 8,347,000 |
| YCU100 募金 | | 124 | 9,430,000 | 252 | 77,859,939 | 600 | 165,114,501 |
| 新型コロナウイルス緊急対策基金 | | 1,527 | 67,609,916 | 413 | 16,942,903 | 76 | 1,947,407 |
| 寄附件数／総額 | | 1,972 | 151,399,281 | 1,107 | 146,250,004 | 1,047 | 209,150,530 |

| 寄附目的／年度 | | 29年度 | | 30年度 | | 令和元年度 | |
|-----------------|--------------|------|------------|------|------------|-------|------------|
| | | 件数 | 金額（円） | 件数 | 金額（円） | 件数 | 金額（円） |
| YCUサポート募金 | 大学部門 | 409 | 31,282,311 | 350 | 15,768,000 | 317 | 27,531,969 |
| | （古本募金） | - | 458,733 | - | 522,308 | - | 417,469 |
| | 附属病院 | 51 | 7,314,000 | 62 | 4,839,000 | 70 | 3,802,050 |
| | 附属市民総合医療センター | 23 | 4,043,851 | 39 | 16,649,000 | 45 | 29,558,764 |
| YCU100 募金 | | - | - | 141 | 17,022,818 | 136 | 3,389,314 |
| 新型コロナウイルス緊急対策基金 | | - | - | - | - | - | - |
| 寄附件数／総額 | | 483 | 43,098,895 | 592 | 54,801,126 | 568 | 64,699,566 |



公立大学法人 横浜市立大学
YOKOHAMA CITY UNIVERSITY